四庫提要著錄叢書

《四庫提要著錄叢書》編纂委員會編纂

國家古籍整理出版重點項目

北京出版社

四庫提要著錄叢書

《四庫提要著錄叢書》編纂委員會編纂

國家古籍整理出版重點項目

北京出版社

子部第八〇冊目次

錦繡萬花谷前集四十卷後集四十卷續集四十卷（一一）　（宋）不著撰者　明弘治五年華燧會通館銅活字本　一

韻府群玉二十卷　（宋）陰時夫輯　陰中夫註　明嘉靖三十一年荊聚刻本　二三九

錦繡萬花谷前集四十卷後集四十卷（二）

（宋）不著撰者

明弘治五年華燧會通館銅活字本

錦繡萬花谷續集目録

卷之一

浙西路

臨安府
平陸江之故地 浮山
定山 題詠

平江府
縹氏産龍 水國之勝
千葉蓮 得禹書
言偃祠 題詠

安吉州
苕霅目録 一
苕霅 題詠

蘇州

嘉興府
城門有血 題詠

鎮江府
華陽之天 丹徒
豪溪 題詠

嚴州
桐君山 錦峯廬嶺
題詠

江陰軍
石虎爲祟 子英上魚骨
鉢臺

卷之二

浙東路

紹興府
竹有奇音 題詠

慶元府
象山 題詠

常州
瑞氣氤氳 畫水
凝露臺 題詠

台州
雙瓜 島峙出没
委羽山

温州
百里荷花 傳柑
題詠

婺州
桐塢 叱石成羊
題詠

處州
縉雲山 題詠

衢州

卷之三
福建路
福州
九仙山
鳥林
題詠
浮石
題詠
建寧府
白鶴峯
翔鵝山
邵武軍
道人峯
烏君山
題詠
紫芝
峯
題詠
雞鳴山
瑞雲巖
題詠
靈惠巖
南劍州
衍仙山
題詠
汀州
雲洞山
題詠
漳州
龍溪
題詠
陳侯廟
興化軍
壺中日月
題詠
鰲井

卷之四
江東路
泉州
清源洞
金溪
建康府
段石岡
題詠
太平州
三山磯
寧國府
黃山
題詠
徽州
小桃源
題詠
池州
貴池
題詠
南康軍
尋真觀
題詠
玉簡天篆
信州
南屏山秀
題詠
黃龍江
題詠
鳳臺山
題詠
赤嶺山
中山

餅州
文肇出狀元　題詠
廣德軍
集仙臺　題詠
卷之五
江南西路
隆興府
西山　題詠
豐井　洪崖
袁州

楊岐山　題詠
贛州
金精山　題詠
吉州
香城山　題詠
瑞州
蜀水　題詠
撫州
銅斗山　龍穴
寶蓋山　題詠
卷之六
荊湖南路
潭州
蒙九日許　題詠
金牛岡　湘江　題詠
螺子山
劍池
龍湫　灌水致雨　題石鼓　詠
衡州
朱陵洞　潭
草鼎泉
洪陽洞
滄浪亭
題詠
道州
興國軍
敷花洲　題詠
南安軍
浪井　題詠
江州
玉笥山　題詠
臨江軍
集仙臺　題詠
建昌軍
鳳凰山　題詠
丹霞洞
富壽岡

九井　題詠
郴州
潮井　題詠
永州　題詠
寶慶府
文仙山
全州
雲泉竹樹　題詠
桂陽軍
白金丹砂之寶　題詠
武岡軍　題詠
卷之七
湖北路
江陵府
楚有七澤　題詠
漢陽軍

白馬觀然
七

陽臺山　題詠
鄂州
龍泉　題詠
壽昌軍
吳王峴　題詠
岳州
天岳山　題詠
峽州
鹿溪　題詠
荊門軍
開式之國　題詠
卷之八
湖北路
常德府
桃源八景　題詠
澧州
神仙窟宅　題詠
辰州

鼎口
綠林
蓉鍾山
酒香山
蘆洲
題詠

小酉山題詠
沅州
仙陽
題詠
砂井
題詠
德安府
名勝相望
題詠
復州
風氏園
題詠
靖州
槃龍鎗
題詠
室溪
信陽軍
三關之險
謝城
蔣山題詠
檀溪
題詠
京西路
襄陽府
現碑潭
題詠
隨州
題詠
襄陽軍
騎驢橋
題詠

鄂州
鹿湖池
題詠
均州
俞公巖
題詠
房州
馬鬣龍光
題詠
以險獲全
光化軍
題詠
卷之九
淮南東路
楊州
蜀岡
九曲亭
耕出寶釵
題詠
眞州
儀眞觀
題詠
通州
利市州
題詠
五馬渡
泰州
高麗鼓
題詠
青巾白袍
天女繅絲

淮安軍
東門外題詠
畫猴
寶應軍
天帝授寶題詠
高郵軍
見球登第題詠
文游臺
滁州
九龍山題詠
清流關
紹興軍
東南之秀題詠
鎮浙渦

淮南西路
廬州
地所必爭題詠
龍舒立祠
無爲軍
王喬山題詠
安豐軍
青岡題詠
咄泉

濠州
種杏治病題詠
三槐亭
和州
望龍石題詠
文理成字
安慶府
吳塘陂題詠
英輔齋
蔡山
黃州
佳山秀水題詠
蔡山
蘄州
山雲川媚題詠
武湖
光州
陸王觀
題詠

成都府路
成都府
蠶市藥市桐花風題詠
靈鼉玉墨石犀壓水怪
崇慶府

絕藝三千官解
簡州 真仙聖地 題詠
四出大悲 題詠
嘉定府
脩油卜故事 題詠
眉州
老媼磨井 繫龍
題詠
隆州
飛泉湧出 開益
題詠
彭州
題詠
漢州
樓臺金碧 題詠
綿州
桃花犬 題詠
雅州
周公山 題詠
茂州
盛暑凝凍
題詠
永康軍
老犀 題詠
威州
驪珠爲飾 題詠
邛州
虎擘泉 詩詠
黎州
見雲知雨
石泉軍
水面鐵線
卷之十二
夔州路
夔州 題詠
赤甲山
神泉
一日
高節竹
無憂城
高齒蔽天
風穴
沱石硯 題詠
歸州 校河所載 挿圖
雲安軍

陶淵眞風題詠　湯溪過龍

大寧監
題詠

開州
續文相高

題詠

達州
水居土居

計粒而食

萬州
題詠

梁山軍
多喜山
題詠

施州
訓竹得男

題詠

紹慶府
就水造瓊
題詠

重慶府
關關雎鳩
題詠

南平軍

夫子崖

狼山

泉卜牧宰

題詠

忠州
四君子
題詠

珍州
四壁

題詠

思州

黃葛木

題詠

浩州
比屋可封

題詠

潼川路

瀘州
蕃茶

題詠

潼川府
題詠

遂寧府
青石
題詠

大井

順慶府

山有鳳凰題詠

資州
珠江　題詠

普州
秀以石題詠

合州
題詠

紹興府
題詠

翰林灘　題詠

昌州
歐蓬皮板題詠

渠州
新鑿　題詠

叙州
青衣江題詠

懷安軍
黃雲參草　波凌池

廣安軍　題詠

利州路

興元府
褒斜題詠

長寧軍　題詠

富順監
霧隱堂　題詠

利州
石龍洞　題詠

隆慶府　題詠

劒門關　題詠

閬州
巴俞舞　題詠

蓬州　龍爪灘

竹根爲酒注題詠
金州
牛山黃鼬
題詠
有聲如雷
洋州
擇蒲
題詠
大安軍
天下至險
題詠
沔州
穀金平
題詠
天水軍
花石
題詠
鳳州
題詠
西和州
重地
題詠
同慶府
獅子洞
題詠
文州
題詠

龍州
紫基咸川
題詠
階州
天池
題詠
紫泥封壘
聖湧
題詠
德慶府
溫媪墓
題詠
封州
西江
題詠
英德府
碧落洞
題詠
韶州
題詠

紹石室
潮州 題詠
湯泉 題詠
梅州 題詠
惠州 題詠
循州 忘化堂 題詠
端溪
端溪 題詠
端溪 題詠
端溪 題詠

青石爲鈕題詠

梧州
題詠

貴州
紫水
題詠

韶州
題詠

融州
員仙巖
題詠

竹枝霜

賓州
博扇鎮督
題詠

宜州
龍泉
題詠

賀州
秦山
題詠

化州
題詠

高州

推髻洗足
題詠

容州
鼻飲跣行
題詠

欽州
天涯亭
題詠

雷州
烏峽蒸潮
題詠

海外四州

瓊州
題詠

四時天氣

知風草
題詠

吉陽軍
千里平色
題詠

昌化軍
黎可灣
題詠

萬安軍
都籠思便
題詠

長藤竹

湯泉
題詠

卷之十七
類姓門

趙姓 錢曲御史 錢尺
袁姓 袁人物志 王氏夫人
馮姓 大馬君小馬君 可著廟廟
熊姓 太樹將軍 在東郡
種姓 熊氏百人 在朝
竜姓 虺 雲溪醉叟
宗姓 秦長 儒者 風破萬里浪 宗曾子 元學士
封姓 白有大致 卿臣相之 三世同財 以宮詞
駱姓

昔見面令見心
梁已曰守
龔姓 兩龔 渤海太守
洪姓 文詞知名
鍾姓 定春秋章句 五熟登留
龍姓 口無擇言 元碑公府不就 辭與虎圖
終姓 多童
宮姓 忠臣之謀 使吳越不疑
豐姓 言近習之非
蒙姓 家世爲將
雍姓

龐伯之後

翁姓
登進士擢宏詞

江姓
晉孝
夢筆
風流不墜
後遷之
春謁頁
冠軍將軍

龐姓
非
百里才
豈能成功
有宰相器
登庭門采藥

鄧姓
馬融之
注傳所闕
入纂之賓

麋姓
漢將軍
著九誦七愛

皮姓
少有武略
心算口占

施姓
治經石渠

睦姓
著知命論

支姓
盧墓

蔡姓
叠挽三石弓四張

韋姓
晉大儒
賜貂裘厩馬
儒宗
卿公五葉

時姓
有功第一

師姓
祖禳災

伊姓
雍容風議

卷之十八

類姓門

盧姓
與高祖同日生
清濬有遠識
玉川子
音聲如鍾
五兵尚書

朱姓

五十當富貴 折檻
善美之士 四官皆珥貂

疏姓 明春秋爲博士

閻姓 上賓

魚姓 言聞數百步

徐姓 負石投海 陳蕃設榻
性堅石 位吏部
忠臣 天上黑之才 亭月親
石蹴鞠 河東三絕

虞姓 陽五十二黃金白璧
五十二 通尚書 南陽太守
絕 講論戎馬上

胡姓 天下中高
舉進士第一 家世將門
士第一 胡公塘

余姓 三使
使地栽

吾姓 有卿相之骨

蘇姓 畫形麒麟閣
累世二千石
林中一美事

吳姓 若一職
世不忘季子
制舉入三等

白首一經
職榮名
中林閑處

符姓

蒲姓 學士佩魚

清談不及世務
有白賴之受

于姓 高門
樂賢下善

黑貂將軍

舒姓 敏文閑下

俞姓 少有高行

宴姓 世稱忠孝聚臣

嵇姓 竹林七賢之一 嵇康妻

黎姓 孝行聞於世

洼姓 洼君通

齊姓 王佐才

歸姓 劉蒙著

兒姓 帶經

倪姓 課第一

裴姓 後避領袖玉山映人

武庫五兵廟廟之才

雲陵集

嵐名雷霆之下

三河領袖 獨立俊君

梅姓 傳以為仙

枚姓 安車蒲輪

雷姓 投金承臺上 王佐才

卷之十九 類姓門

臺姓 隱居南山

來姓 社稷臣

紫姓 禪琵琶

崔姓 冀長四尺 官侍郎 清吏 年未可及

南鵬北鷹 吾家千里駒 名覆金甌 擬八龍

少有將略

野鶴在雞群

世以詩名

蓋聰年少 卧護北門

陳姓
卜賽
此兒必興吾宗
四世同居
眞鹽鐵使
門多長者車轍
江表虎臣
上天降佐
作慶老堂

秦姓
漢石秦氏
圖形凌煙閣

申姓
安車駟馬
戚惠叢著

荀姓
八龍
漢成固侯
非常人
亞舍人

辛姓
引據
補闕拾

甄姓
教授數百人
五時認不至
遂金之美

眞姓
博學宏詞

文姓
眞忠臣
表門閭

殷姓

風流詼諧所行
冠冕一時

云姓
志節出衆

雲姓
屯衛將軍

卷之二十
類姓門
表姓
四世居三公
圖士之交

爰姓
賢良方正

轅姓
治詩博士

垣姓
此兒必大吾門

樊姓
樊侯學
文章成就
牌圖

廊廟之寶
王綱龜

昂昂千里駒

皆宴精舉也
上下正樊安定

元姓
解穰侯印
一第恩子
紫芝眉宇

源姓
吏事自許

言姓
武城絃歌

孫姓
著兵法十三篇
臨七郡五州

一心事主
元才子
藥籠中物

上柱國

理紀
鄉地全辭

詔召
令之賈誼

卿相才

折我右臂
書樓孫氏

温姓
六龍
處田墅

渾姓
臨軒授鉞

韓姓
設壇拜將
賜寶劍
出鞏之器
志烈秋霜
韓荆州

國器
江表虎臣
王佐才
孝于家忠于國

寒姓
三老上書

于姓
良史

蘭姓
智武將軍

檀姓
萬里長城

欒姓
欒公社

卷之二十一
類姓門
桓姓
驍馬御史
名將小兒

潘姓
大丈夫格業
奇童

安姓
鄙心明皇詞
謹厚見信

桂陽太守

真英物
君子當自光大

顏姓
江左稱顏謝 顏秘書

班姓
冰上之志 大家

此行何異登仙

闞姓
萬人敵

山姓
璞玉渾金 高陽池

田姓
食客數千人 河東太守

旬月取宰相

朱紫滿門

延姓
屈千里足 李白才

錢姓
長者風道骨

燕姓
入講經傳出議朝政

邊姓

堅姓
揚化將軍

宣姓
三獨坐

連姓
成瓜

蕭姓
刀筆吏 平原太守

社稷所賴 八葉宰相

蕭夫子

五經筍

宜處高

良史

權姓
有國良將 大家

紳羽儀

泉姓
除一官憂見顏色

全姓
九江太守

奉姓
當激濁揚清

堯姓
應揚郎將

銚姓
魏郡太守

姚姓
景想節義
梁國公

晁姓
智囊

橋姓
漢陽太守

喬姓
神君

譙姓
孝廉秀才

焦姓
眞僊人

苗姓
以惠化稱

包姓
聚徒教授

巢姓
浮沉里中

茅姓
發雞爲餌

曹姓
一鼓作氣
掘土得蟹
著錢現篇

手持干戈
讀書略通大義

陶姓
運甓
有文武才

高姓
療水流麥
鴈金背鏡
決北征之策

毛姓
囊中穎脫
東曹典選

盜劖牛舌

一代掌器
刻石鹿頭山

五柳先生

何姓
去後見思 日食萬錢
居太學二十年

羅姓
湘中琳琅 長於御史

和姓
有棟梁之用 負鼎上書
進士第五

車姓
丞相乘小車 秉燭照書

邑姓
飛宂

楊姓
關西 孔子
慶門

楊姓
三世不徙官

陽姓
先去大猶 馬中錫山

羊姓
古之遺直 府掾銀臺
世吏二千石

姜姓
孝行著聞 日食萬錢
制策異等

梁姓
生當封侯 長於御史
荊臺憲士

涼姓
秦山太守 舉案齊眉
五風後賦

房姓
號爲慈父 涌泉出鯉

章姓
宰相十五年

康姓
大理少卿上卿
蓼庭積象第
掾進士第

葛姓
掾頭 設鄉校使

常姓
帶經而鋤 居求志

莊姓
著書十餘萬言

即姓
夜占象度 風流罪過

類姓門

方姓
任清漁釣

王姓
中和樂職詩 孝子忠臣
眞美相 牢肆閱書
雙鳧 獨步黃南
公輔之量 文籍先生

類姓門

黃姓
封春申君 青錢萬選萬中
汪汪若千頃陂 爲頴川守 草木知名
江夏黃童 對日食 布衣獻策
山谷道人 是筆著數大事 生百日始能啼
進士一人 關中士人之宗

臧姓
守龜 鳴劒瓶罍 有後於魯

倉姓
魏代名將 詔標門閭

唐姓
分并州金城 有將帥才
號知兵 暴籤不避

皇姓
明三禮孝經

光姓
八達

汪姓

張姓
重瞳 聖童
雄悍 江東步兵
作陳天義 投鼈決地
門高十里列戟 論事有回天力
宰相才 金鑑錄
三相張家 二葬至宰相

比陸宣公

桑姓
五世同居

程姓
漢名將明通先生

彭姓
拔刀持盜

平姓
明經爲博士

鑄錢硯

江表虎臣
伊川先生

證部第一

明姓
詠竹詩有廟廟村

英姓
當刑而王

奇技自名

荆姓
千五攝相事

負土成墳

京姓
以孝廉爲郎

榮姓

涉獵羣言

成姓
好文章有氣尚

丁姓
作易說三萬言
費松七復
好學子孫

萬世稱大儒
文比韓柳

邢姓
宋時貴
專講學之任

學通三禮
進士甲科

甯姓
東漢

應姓
讀書五行並下
軒冕相襲

三入承明廬

爲席屋待流民

類姓門
滕姓
有文武才

卷之二十五

凌姓

有國士之風

劉姓

御龍氏 鴻寶苑秘書
漏籤示辰 受一大錢
降雨止風 枕戈待旦
一劑百藥 澤中堇生

北府兵 目覽訟千荅書
神童 頭甲龍墀

一過古冢 風骨秀異
一揮九制 彊記博聞
死節不爲敵用

周姓

安劉氏 賣茶傭
貂蟬送客 眞將軍
望塵知敬 萬人之英
登堂出 取富貴有大槩
數數

江姓

終身祭酒不很 斲石爲人馬

鄒姓

長陽曳王門 盛夏降霜

櫻姓

五侯上客 櫻節清白

仇姓

游姓

刺史有政惠 立像設會

卷之二十六

類姓門

牛姓

對策第一

侯姓

頴留其年 翹石起功

婁姓

八戰八克

牟姓

以尚書教授

任姓

對貔文侯 號取
頴爲一介使 仁者之勇

陰姓

輔導東宮 傳爰
龜神見 龜藥紫

岑姓
曾突露橛
表籍田三元
與人歌

金姓
著忠孝節
七世內侍

林姓
白烏來甘露降項豈礪石
和靖先生

嚴姓
承明勞侍從披羊裘釣澤中
冀嚴之子

廉姓

南姓
三復白圭
善騎射

閻姓
家業賑貧施
馳麥丹青

甘姓
年少出奇計
江表虎臣

譚姓
四世同居
詞學兼茂

詹姓
進士第一

董姓
良史推講論

孔姓
立學校表師儒
印龜左顧聖者子孫
撰五經正義神君
父子兄弟齊名
持笏碎蛇首

鞏姓
旬內侯

項姓
八歲服孔子

史姓
音名君子
將讀兵書

紀姓
南金東箭
活千餘人

是姓
忠亮公正

米姓

類姓門

許姓
神童 月旦評

呂姓
渭陽非熊 三晉相仕
三公一章軍國 崔廣祖宗家法
一意古學

褚姓
襄陽秋 撰 襄陽舊記

吳下阿蒙 器識遠大

掌領理 詞曲歸中和氣

置物殿階

寶月觀賦

禰姓
鸜鵒不如一鵝

李姓
藏室之史 善察星
舊長城 星墜鳳凰
八時學士 天下服威名
萬人敵 八關十六子
顯見秘書 聖相

飛將軍 登龍門

三世掌制誥 夢人遺雙筆

爲宗臣 奇童

掌旗翰苑 上丹宸旒
時政記避御

王十一

伍姓
命曰胥山

杜姓
杜母 王佐才
百紙參軍 梁宋作衙官
鼠銜孝經號

古姓
肇公

魯姓
逃隱海上 著錢神論

庾姓
秋夜登南樓 貞節處士

祖姓
譽滿中原 聖小兒

尹姓
不可干以私

閔姓
南金

被爲冠首

杜父 三秀才
奏罷中人監軍
表賦三篇
揮毫絕倖

指囷魚頭參政

漉水芙蓉 徐庾體

造指南庫 眞宰相器

爲虎穴

卷之二十八

類姓門

阮姓

青白服三語村

北富商貧

管姓

龍頭龍尾

栾姓

饒國人栗

雋姓

展姓

以字爲氏

鮑姓

王戚舉觴

責戚斂手

馬姓

饜鰼翁草茅言天下事

降鉞帳圖像凌煙閣

賈姓

語妙天下

新相器父子徵美

卷之二十九

類姓門

丙姓

丙出自姬之臣

周士和畢戎情

烏集庭對

筆談如流

耿姓

有志者事竟成

拜井

荀姓

千城之將

卸姓

志吞吳會

良二千石

三世修國史

社稷之器父子學士

真將相器

少有神通

將姓

秦拔魯回避作三番賊

石姓

百姓歌心

常棣碑不敢

閻中留子 錢塘梁

井姓
二經教給

景姓
一
一作陽侯

嶺姓
純孝

沈姓
一
一作蕭史善
簫史奇

范姓
一
一作范蠡
泛舟五湖
千古相信
越滅吳後
留中一范

宋姓
一
一作高唐賦
人中龍
二
二宋錦袍

仲姓
虎渡江
立遺愛碑
一歲爲半相
奏名第一

貢姓
明經潔行

魏姓
賜樂白去副封有祖風烈

季姓
一
一作林鍾黃金不如一諾

摯姓
結草二百餘奏奉藥上壽

相三君

類姓門

費姓
一
一作投葛陂
杖

傳姓
一
一作荊壤蘭王
摩逆鱗

顧姓
南金東箭
三絕

臺閣生風

志慮忠純

吾家龍藏
蒲柳先零

山陰王亞夫文嶽神

路姓
戲蒲寫書

度姓
名將

衛姓
七出擊匈奴
中興名士第一　一臺二妙
國器　易堅

蔡姓

三世不分財

解經不窮
積薪自焚
秋毫指適

解姓
考績第一

祭姓
唱歌投壺

戴姓
大戴小戴
大豪

自娛
宰相

崩姓
齊之辯士

蘭姓
全璧歸趙

貟姓
八科皆中

段姓
材可取宰相
員將軍
李童

涼州三明
精而兩
母夢鳳集

灌姓

萬姓
成孝鄉

晏姓
善與人交
神童

卞姓
六龍
五經博士

邵姓
博覽經史
詔拜門閭
入世同居
員圖器

卷之三十一

類姓門

召姓
召父

劉姓
佐守荊楚

暴姓
繡衣持斧

賀姓
當世國宗
四明狂客

謝姓
一立一壑
高卧東山
月紀少微
兩王人
文章江左第一
藹日生玉
鳳毛

華姓
爲政清靜
孝子順孫

向姓
作漢紀

上殿不下
慶湖遺老集

芝蘭玉樹
有林下風
西京詩派

鄧姓
世吏二千石
累世寵貴
中興良守

竇姓
鵬搏露彤弓
乳虎

敬姓
心如鐵石

鄭姓

飯牛車下

平陽鄧王

封高密侯
屯田西淮

潛心典籍

肆意遊山
名傳中書

名震京師
威振西域

鄭公鄉人
不拜匈奴

清吏
二鄭

孟姓
崎玉几
進士第一

家資惟有二十
雙珠
貞曜先生

盛姓
葛國公

推轂
雲母屏
鳥語鴛鴦
南館北鄰
人瑞
廣文博士

去珠還浦
東鄰嘉禾
清然亭

繪西域圖

寇姓
復借一年

富姓
北京三條

竇姓
陽雲書
五龍

廖姓
北郭先生
堂名世族

陸姓
眞宰相才

王佐才

鎮石蔣山
博物洽聞

楚之良才

讓猶
龍駒鳳雛
眞靖
衆等翁

秦新語、
元圃積玉、
八科皆中
內相
江湖散人、

穆姓
謀家今

祝姓
入風舞

首唱古文

治宗廟

卜姓
輸財助邊

東姓
觀湜冢竹書

類姓門

谷姓
待詔公

翟姓
世爲豪族

伏姓
治尚書

服姓
春秋左傳解

樂姓
下齊城
獻金所地賦

卓姓
周儒

畢姓
盈數大名
頗列在禁庭

九經庫車

風流編首

指令商船中
寇準並相

邳姓
蒼鷹

進御樓觀益詩

吉姓
忠節

葛姓
勾漏令

屈姓
懷沙賦

拒諫

扇姓
布世賢

二十四考中書令

郭姓
高車出關
折巾

竹馬迎拜
詞賦爲中興冠

霍姓
封冠軍侯

郝姓
魏書作文章名天下

稱大臣論

索姓
燉煌五龍

石姓
父子之美
一裘一葛

翟姓
通明相

郤姓
元帥

白姓

武安君
酣學先生

席姓
詩人冠冕

劇姓
若一敵國

柏姓
張文面黑

鄺姓
信成君

善占夢

錦步障

門可設雀羅

挂杖一枝

賀震一時

廣野君

狄姓 文
一鍋酒具
當闢家聲

戚姓 當儒推許 堅素先生

薛姓 血汚車輪 經術淇王體
勇冠三軍 諫止吹簫
河東三傑 尷尬將

折姓 折家父 真將種

汲姓 卧治淮陽

習姓 四海習鑿齒

蓋姓 醒狂 虎牙將軍

葉姓 好龍 清白

法姓 石林居士

卷之三十三

類姓門

司馬姓 葵丞龍相如 貞一先生

夏侯姓 取青紫如拾芥 違聖

宇文姓 持節取公侯 諸校天下籍

鍾離姓 珠璣委地

歐陽姓 八世博士 大小戴陽體 六一居士

令狐姓 金蓮炬 白衣宰相

獨孤姓 以道舉高第 佳壻

玄德先生

有良史才 爵士手加額

尺牘人以爲法 龍虎榜

諸葛姓
臥龍
黑頭
公

申屠姓
不受私謁

淳于姓
經学上書

鮮于姓
福星

太史姓

尉遲姓
心如山嶽

屈突姓
寧食三考慈

司空姓
耐辱居士

公儀姓
拔葵出婦

皇甫姓
西州豪傑
不羈之才

公孫姓
舉善
遺愛

叔孫姓
起朝儀

王孫姓
對君鼎

長孫姓

哥舒姓
下石堡城

達奚姓
荆州總管

蘭侯姓
懶散勇銳

慕容姓
步搖

玄晏先生

藍田生玉

賀若姓
戲取陳十策

賀婁姓
風塵不警

斛斯姓
呼爲夫子

斛律姓
爲臣

豆盧姓

庫狄姓
暴虐狂狄

若干姓
將軍懷恩

櫟里姓
智盡

上官姓
接武夔龍

百里姓
五羖大夫

吾丘姓
任四千石

由吾姓
附婁附松

西門姓
阿伯要路

成公姓

胡毋姓
吐生言和木屑

高堂姓
志存正君

閭人姓
治后氏禮

禿髮姓
九州之外有人

黑齒姓
吐蕃不敢盜邊

乞伏姓
窩不入境

第五姓
不受千里馬　鑒鐵始名使

東方姓
侍詔公車

主父姓

侯莫陳姓
清德

阿史那姓
比金日磾

天文拾遺門

天
九天
倘蓋
四天
覆蓋

卷之三十四

日
宇宙職覆
碧落碧深
人君之表
重輪登光
翕指赤烏火輪
弯蓬生植
碧羅青池
至尊之象
重暈訝長
天雞六合
炤

月
地水影
蟾殿詩
山河影
蟾兎

星
三台帝車
八天鳳殿
孤南地鳴
五行之精
人君之象
五老斗極
五星為彗
天女孫老人南極
東極

雨
生魚甘澤
虛危直日
敗稼谷主司
屏翳
礎潤雨師
谷荒酌水
玉汝時雨
瑞雨

卷之三十五　天文拾遺門

思南

雪

六出　丈餘　梁范

冰

雪霰　星散　詩

猛雨

翌尺　嘉瑞

霜

陳山　封條　詩

三百餘里

風

八風　虎嘯　義皇上人

地籟　蓬蓬　瑢吹　光風

雨尽　知寒

虫緊　寒逼　法

魚躍　成山

雨

陰陽　爭系　雷聲　聲震　臺

雷起　震漢　寰

雲

五色　綢石

一孤　飛足　皂

呈祥　雲卷　舒詩

韓愈　周秦　草莽　魚鱗

五采　五色　未錯

青車　雲覓

秋風高　詩

露

王承　露

天石　如脂　如油

色筑　紫灌手

金堂　仁澤　如丹　如飴

五色　陰之　液

玉津　詩

雹

馬頭　卵白　陰盛　雹害　大陰　雹

雞子　如丰　毀屋　破車　祈禾

傑風　度律　夏入　窮陽

子080-038

春
傷板不為災　故動羽　詩
候陽氣　南均　占
陽中　三伏　藏
吞花春　黃石　詩
錦畫金帶錢弓車　暑肉　詩
送寒氣　西　注
臨花舌春　屠甘瓜　蕭瑟
花生鶯亂　伏翟攻　詩
芳百花青囊盛果　封戎臣　進師
詩

夏

秋

冬
終藏寒香　卻寒簾　詩
聆松籟白　詩

新火 畫鳴 閩雞 詩

清明 改火 詩 乾漆 裝花 與 賜粥

端午 續命縷 蓄藥 競渡 祭屈 陳林生

七夕 乞巧 陳瓜 設香 祓除 不祥 朱索 師門 浴蘭 屈原死

中秋 晚圓 詩 百子 池 乘槎

重陽 詩 餌蕎

冬至 履長之賀 詩 糉炭

歲除 逐除 火山 迎新 三閭

卷之三十八

地理拾遺門

地

八寅八紘 地隅

山嶽 石爲骨 東傾 三峯 鼎峙 常久 盤踞

海 過鶴石河流 大魚物穴

湖 聖石 雜穴 牛魚 詩 洞庭 君山 柔團 詩

江 屏風 筆壁 神爲濤 詩 兩源 尋源

河 九曲 三門 詩

湖

花品拾遺門

梅花　五出　比枝開　清韻兩絶　如詩

牡丹花　紫檀心　紅樂花　詩

芍藥花　萬花會　宿　詩

蓮花　金紫　服　詩

蓼花　紫蟲　如女　詩

芙蕖　白蓮　仙人　河陽　花

桃花　桃花林　詩

杏花　詩

李花　詩

卷之三十九

花木拾遺門

海棠花　詩

垂絲海棠花　詩

梨花　寒食賦詩

苦李　詩

酴醾花　詩

桂花　芳香堅正　詩

菊花　詩

紫菊花　詩

橘花　金玉　詩

安石榴
紅梔花 六出
瑞香花 紅名香錦
王簪花 一名一花
牽牛花 仙家
幽香文官 詩
杜鵑花 天下奇色
槐花 望中黃
山礬花 曼華月霜
蘭花 似君子 但化紫蘇
尚春風春冰 詩
生林香國 詩

蕙花 詩
菱芰花 菱寒香
草 康成帶詩 翠草
芝草 一名瑞 仙家
紀瑞 詩
萱草 忘憂 詩
浮萍草 梯花 萍實
蓂莢 鼎生
金貲 詩
辨萍
春草 名腰

卷之四十 人十一
竹木拾遺門
竹

竿 王敝師 詩 出丈 採也

松 龍形 比喻松高 百丈 蒙松 詩 十尋 節長一丈 公孫 羙業

龍 詩

桑 通潭

梧桐 銀杏 百尺

檟木 易長

若木 在西 孤生 立石

櫰樸

冬青 萬年枝

柳 葉五 株字 三眠 詩

栢 常性 松栢賦 根如石

椿 八千歲爲春秋 十株

浙西路

臨安府

錢塘 仁和 餘杭 臨安 於潛 新城 鹽官

東來飛來峰 晉咸和中慧理自天竺來見此山謂是中天竺山之小嶺不意復有此也因嘆曰此是中天竺山飛來峰也遂創靈鷲寺

晉咸和中慧理自天竺來見此山謂是中天竺山之小嶺不意復有此也因嘆曰此是中天竺山飛來峰也遂創靈鷲寺

六井 唐長慶中刺史李泌所開

平陸 皆江昌化縣地

錢塘江潮 水避錢塘而東擊西陵所從來遠矣古老相傳云昔有海鼈興白蛟長松怪石宜霜流泉翠蛟舞洞中苦不用金丹秘術安能駕此癡龍老鼈哉

錢塘江潮 水避錢塘而東擊西陵所從來遠矣古老相傳云昔有海鼈興白蛟長松怪石宜霜流泉翠蛟舞洞中苦不用金丹秘術安能駕此癡龍老鼈哉

東來江水 自昌化縣界平分出方千里

東來江水 自昌化縣界平分出方千里

錢塘江潮 自東出東坡詩

錢塘江潮 自東出東坡詩

至此南北有定山突出浙江數百丈

至此南北有定山突出浙江數百丈

秦始皇 三十七年過此後雷吼處遂怒

秦始皇 三十七年過此後雷吼處遂怒

狀元錢 氏有天下第一等廳壁記

狀元錢 氏有天下第一等廳壁記

錢氏 西北有龍母廟相傳東晉隆安中有一白衣老婦乘龍而來自稱龍母遂與相別有頃有池生千葉蓮一莖遇一女子採蓮葉以蔽雨因與俱還其家遂產一肉塊經歲塊裂出一女子名曰龍女

錢氏 西北有龍母廟相傳東晉隆安中有一白衣老婦乘龍而來自稱龍母遂與相別有頃有池生千葉蓮一莖遇一女子採蓮葉以蔽雨因與俱還其家遂產一肉塊經歲塊裂出一女子名曰龍女

平江府

吳縣 長洲 嘉定 崑山 常熟

到承天寺作 七人相對閑亭下流泉聽不用金丹苦見綠淨若鏡前湖水道仙綠雲氣盡丹青

到承天寺作 七人相對閑亭下流泉聽不用金丹苦見綠淨若鏡前湖水道仙綠雲氣盡丹青

白鷺 長松怪石宜霜翠蛟舞洞中苦

白鷺 長松怪石宜霜翠蛟舞洞中苦

駐願出東坡有荷花宮前湖水綠

駐願出東坡有荷花宮前湖水綠

歸來正復有荷花若

歸來正復有荷花若

人井 畔望月石橋邊洞壑通江海

人井 畔望月石橋邊洞壑通江海

憶酒家出荊公送惠思

憶酒家出荊公送惠思

羅出張承吉萬頃屋邊水畫

羅出張承吉萬頃屋邊水畫

閭絲舡春鏡城摺誇漆

閭絲舡春鏡城摺誇漆

荊公 舍花三杭形勝世間無

荊公 舍花三杭形勝世間無

遠郭 十里排城松

遠郭 十里排城松

門功父過江東出東坡

門功父過江東出東坡

飛雨 錢塘形勝冠吳越

飛雨 錢塘形勝冠吳越

斗傍杭 碧毛萬戶曉

斗傍杭 碧毛萬戶曉

平江府 吳縣 長洲 嘉定 崑山 常熟

到承天寺作 七人相對閑亭下流泉聽不用金丹苦見綠淨若鏡前湖水道仙綠雲氣盡丹青

白鷺 長松怪石宜霜翠蛟舞洞中苦

駐願出東坡有荷花宮前湖水綠

歸來正復有荷花若

人井 畔望月石橋邊洞壑通江海

憶酒家出荊公送惠思

羅出張承吉萬頃屋邊水畫

閭絲舡春鏡城摺誇漆

荊公 舍花三杭形勝世間無

遠郭 十里排城松

門功父過江東出東坡

飛雨 錢塘形勝冠吳越

斗傍杭 碧毛萬戶曉

吳史公詞者孔門諸弟子之獨也拔太伯之讓至今人故此縣有子游之遺教文學橋相傳至今

平岸不波渺忘去秋煙蒼蒼斜日蓼蒲纔熟楊柳黃鳥出陳堯佐詠松

江月華三有浪即山高范文正無底墨浪靜秋宵誰與期松江

閱古今四邊無際莫知深淺通曉月爲清露盡陰晴玉洞庭柚

吟客出東坡金風太煙鴈湖目且浴白日出色踈岑龜下注清楚一

湖貢至今三萬六千頃尚此青霄上看不足高無壽千歲鶴歸

變漂不變流露空載疑水出皮妃意日浮休出青翠玉石數百

舊有西苑江荒臺月曾照柳新王菱歌春唱不勝杯只今姑

故國荒臺劉禹錫送陸遜人幾度木蘭舟上三江不

占時多出劉在前臨津日是花身征帆出遠人蕭條蔣堂東西

津日是花身征帆出遠人蕭條蔣堂東西

五湖口地與天浩浩浮日月所藏處許投此虹霓欲然

白漫漫地與天浩浩浮日月所藏處許投此虹霓欲然

知元龍豪氣在謀吳澤波綠羅裙洞庭波盡棄鹿

虎古木入雲門無井愁唐人詩竹裏茅茨近村凭木末聊

一砌望雲思根

一二百九十里當亭兩白居易在石路細穿心千

鎖沉海出白居易池上

語鶯鳥亂金河喜頭出水欲驚銷石橋東蝦蟆

鳴巷口鷺鷥紅欄干頭畫海鷗

橋行人問波上踏歌出荊公

天鏌江楓客舟火對愁井無

詠虎丘木

擊古魚入閶

張繼

張文規

南吳門出張翰風月萬家河流冥鄰水接笠蓋相望一曲郡人

湖沿池穿荔

樓西出樂天題西樓

安吉州 烏程 德清 武康 安吉 長興

堯時洪水此山作市故名堯市在長興縣

唐蘇瓌爲蘇潭爲烏程尉墮此潭聞

爲相有記存焉

題詠

水亭鶴歸猶家

道場山須河山麓上徽雲摹下陵湖幽谷戈從山屢認

漫青山忽作龍蛇盤山高無壽風院松兩自響鬱誤棲

石齒號出東坡題萬壽寺蒲綠柳黃鳥出陳堯佐詠松

來尚愛此山看不足下注清楚一太二

紅拉出東坡題水亭歲歸猶家

望東南百步楊插旗蒲鄉市全家市

作觀窯橋仍開射鴨堂

題詠

景徐登臨始見顧僧活屋客閑

豈無情夜涼溪館留

碧瀾山橫落日縣王堂上雲峰疏欲

雪溪爭陳堯佐

似遠郭芙蓉柏岸平人

笑語荷花裏知是

江外號佳郡吳興公來天下吳

雪花肥出司馬

景亦微春波無

光今照衣路驚

峰初見眼應明出東波

明月峽中茶始生出張

中籍下春出蘇爲劉禹錫

歸涼

閑撐柳色濃湘天垂岸山光

到孟溪將曜畫過出鄭谷

三十六洞天華陽之第八洞天也漢有三茅
來治故名茅山詳云金壇華陽之祖
三秦時望氣者云丹徒有天子氣始皇使赭衣
三千人鑿城改其
夢寐
流、括、錫喬木覆在朱門山
高之後守宣城有道人
之後盛且云郡人無
所買之後地即蔓草中宮殿
遂革室焉因題詠
外昔夢至一小山花如覆盂
有水夢中樂之形謀居山
求外者爲括以錢三十萬
售括以告京口登
矣

臨流須暢飲何勞平地起樓臺
南二百洲狂瀾每出孝廟賦全山盡飛
雄戰艦出戴叔倫
秋山白鷺公清
江里渡口夕潮聲急
月夜江城笛
夢繞故園
一州六朝事在望陽比
烽火連蒼
山相對起淮南數千里流大江水
狀拾東流出劉
草萊舊時風月滿亭臺地勢非春
金壇華陽洞天也漢有三茅
金壇華陽之天
第一
第八
洞天
第一
第八

山相對起淮南數千里流大江水
草萊舊時風月滿亭臺地勢非春
盡處回三面是江山畫出來
金壇華陽之天
第一
第八
洞天
第一
第八

城門有血
城門當血
始皇時童謠曰
老嫗有言其故
嫗之旦旦伐大木以血
門之旦旦伐大木以血
長走不敢水
忽有大水乃
命塡門血
塡門血
爲嫗言城
沒陷往往
見之焉
題詠

山相對起淮南數千里流大江水
草萊舊時風月滿亭臺地勢非春
盡處回三面是江山畫出來
金壇華陽之天
第一
第八
洞天
第一
第八

嚴州 淳安 桐廬 分水 壽昌

嚴州 遂安

昔有之江人採藥結廬桐木下人問其姓指桐木示之

江陰軍 江陰

石虎爲崇壯傳王氏開酤每夜失酒石橋東有石如虎如牛臥道人過之曰山際有石虎爲祟即鑿其額名郡曰桐廬

圖經載嚴陵山清麗奇絶號錦峯繡嶺乃子陵隱居之所

題詠

翠巖千尺倚溪斜曾見羣仙駕鶴來 分水丁字水臨梅溪二字是仙才 花半落香迷蝶萬壑千巖鎖白雲 侵枕簟涼生玉簟隔簾花影動金猊 小橋東有石如虎如牛臥道人過之曰山際有石虎爲祟即鑿其額名郡曰桐廬

嚴陵釣臺在桐廬縣南三十六里東漢嚴光字子陵初名遵後改名光隱居不仕耕於富春山中垂綸江渚人莫識之後客遊四方羊裘皮冠披蓑帶笠牧羊以自給建武中光武聞其賢徵之三聘乃至除諫議大夫不受還富春山中結廬而耕帝復思其人乃物色訪之齊國上言有一男子披羊裘釣澤中帝疑光也乃備安車玄纁遣使聘之三反而後至舍於館中給御膳太官朝夕進三牲之具帝親幸其館論道舊故除光臥內升其床帝與同臥光以足加帝腹上明日太史奏客星犯御座甚急帝笑曰朕故人嚴子陵耳除爲諫議大夫不屈乃耕於富春山後人名其釣處爲嚴陵瀨瀨上有臺名曰釣臺

嚴陵瀨在桐廬縣南一百二十里東漢嚴光隱居之所瀨上有臺名曰釣臺

嚴陵釣臺

嚴光不肯事光武故舊先生非昔人波月自閑山水情高節誰能繼千古清風此地存

按此刻其所在廣東一的丈臺之三尺二十里

刻去穀仙食有遂事子英上英英英天忍弟子英上魚背臥空

人因捕得一魚愛之養

看昌風練海北里蹴月

汪賈救魚江安臨城天簟

牌樓亭湖大郭浮山

公海江接霞江南三翠曉詠南州分沙

外陰海城晴上作州城出督寒

戰珠隨城雨城市彩青

黑黃時城雨城市彩青

千常戈入市人間魚蟹不論錢

田足稻口米連水如湖逐歲豐風檣

虛已鏡中生寒出李嘉祐詩

邊山色翠屏

題上其事故名

詠

唐大曆中州內廳東塔

舊下二松甘露降刺史

堂

費袞云吾門貫河之濤瀾沟

之濱於西勇也曰為之眩仰

也揚誠高為

賦首近之

句

瑞氣盦

陸元光記劒井云胡文

為右丞余中霍端友肥

林勝鄉薦蔣公入西庶

井膳於井者數日足之

盡水

恭公為副摠修簡公

延試先一邵陽魏南省邵

歲紙氣盦

錦繡萬花谷續集卷之一

浙東路

紹興府

會稽山　蘭亭　鑑湖　若耶溪　秦望山　蘇門山　蓬萊閣　蓬萊池　蓬萊觀　蓬萊宮　蓬萊山　蓬萊洞　蓬萊島　蓬萊仙　蓬萊客　蓬萊人　蓬萊路　蓬萊隔　蓬萊峰　蓬萊頂　蓬萊水　蓬萊月　蓬萊雲　蓬萊風　蓬萊客　蓬萊詩　蓬萊筆　蓬萊山　蓬萊岸　蓬萊生　蓬萊中　蓬萊林　蓬萊客　蓬萊南　蓬萊仙　蓬萊天　蓬萊寧

山陰縣　諸暨縣　蕭山縣　餘姚縣　上虞縣　新昌縣

慶元府

鄞縣　奉化縣　象山縣

定海縣

慈溪縣

台州

臨海縣　黃岩縣　天台縣　寧海縣　仙居縣

臨海記云天台山有八重觀之如一高一萬八千丈周回八百里台山有八重飛泉垂流千仞似布洞八百里台山上清玉平之天即洞柏山

世傳仙人劉晨阮肇入山採藥見一杯流出有胡麻相糝流至溪邊有二女姿容甚美各下供給大致士罷乃石鏡方廣二丈餘四壁懸絕人所不到晨肇乃共緣葛而上到其家如人間法俗夫婦之義半年還鄉親舊零落已七世子孫傳聞先人入山採藥迎尋不返今有劉阮山在焉

昔劉阮肇入山採藥見一杯流出有胡麻相糝流至溪邊有二女姿容甚美各下供給大致士罷乃石鏡方廣二丈餘四壁懸絕人所不到晨肇乃共緣葛而上到其家如人間法俗夫婦之義半年還鄉親舊零落已七世子孫傳聞先人入山採藥迎尋不返今有劉阮山在焉

絕頂新秋生夜涼鶴飛松露滴衣裳攀月前山照丰江洲東南一百步房出到天台高丘陵連亙四萬八千丈連人行落花依舊流春暮出城市合雲一水長寒水抱時出郭三益諸肉藥在平陽樂清

温州 永嘉 瑞安 平陽 樂清

百里荷花寺一百里皆荷花王義之自商門登舟賞荷花即此地也出郡志

傳柑

故事上元賜宴夕上脚編明以温州所進柑分賜從臣之傳柑

題詠

七山如批手城頭綠重重手口在何處正當玉泉去子城七百里魯稽日春富山鳥自在巖高樂清縣白蓮宮天台桂木閒人出李建中謫句為對不見石花幾株蓋山岩竹兩三竿下仙居宅千株華出楷蕭詠華峯高史如何

少年為客江山留君遊出嚴維
八詠樓 城西壓江東陽十二州是嘉山李易安何況詠曹八
子城氣得仙邦人解吟詩繞盡常新開
里侯化疑猶舍能三江雲凜寫心生秋景十到今雍縣亦風尋花
潭手祠邑縣沈即錢尚黃雲藻香泉樓望出山韓酒青又編邪令落在
外師手引陳奉車駐沈竹即外錢尚黃雲藻香泉樓望出山韓酒青又編邪令落在
風流子 遊出嚴維
少年為客江山留君遊出嚴維
八詠樓 城西壓江東陽十二州是嘉山李易安何況詠曹八
子城氣得仙邦人解吟詩繞盡常新開
里侯化疑猶舍能三江雲凜寫心生秋景十到今雍縣亦風尋花
潭手祠邑縣沈即錢尚黃雲藻香泉樓望出山韓酒青又編邪令落在
外師手引陳奉車駐沈竹即外錢尚黃雲藻香泉樓望出山韓酒青又編邪令落在

虞州 綿亘山 慶元 遂昌

龍水綿雲 青田泉 松陽

舊傳黃帝遊仙之處有孤石特起高二百丈
峯數十如羊角或如蓮花有龍鬚草云是羣
臣攀龍髯所墜當亦疑詩

題詠

黃帝旌旗去不回空餘片石君莒有時風
捲鼎湖雲散作青溪道士人不識上天下天
出鈴山一隻明皇翩門葉落碧梧在雲寒滴露
幸見朱顏周易筮村仙地五千何足
寫出唐初鄧城孤鶩州令亦落在風尋花紹
雨花迎太泉吹眼出澄潭隔樓風雄飛贈段郎中登臺閣瀑
布聲中閱城孤鶩州令亦落在風尋花紹
雨花迎太泉吹眼出澄潭隔樓風雄飛贈段郎中登臺閣瀑
布聲中閱城孤鶩州令亦落在風尋花紹
雨花迎太泉吹眼出澄潭隔樓風雄飛贈段郎中登臺閣瀑

貴上明去天河三路往行人影來遙高分
出張海孫何題仙鄧石萄

錢仲一部煙雨樓王信皇鄧名字蕭人間吉市聲
長命錢仲一部煙雨樓王信皇鄧名字蕭人間吉市聲

漁鹽半需家中姚述楊年復三峯爭一桂
漁鹽半需家中姚述楊年復三峯爭一桂

不破一潭明月合二水三山吳出曾會同上
不破一潭明月合二水三山吳出曾會同上

鎮地出翠嘉維出楊傑地望煙無色漢寒玉有聲
鎮地出翠嘉維出楊傑地望煙無色漢寒玉有聲

客滴翠嘉維出楊傑地望煙無色漢寒玉有聲
客滴翠嘉維出楊傑地望煙無色漢寒玉有聲

聲君二水合明月流青鈸出會稽羽
聲君二水合明月流青鈸出會稽羽

王鳥城約禮 楊傑雲山標 小如拳出方雲昱
王鳥城約禮 楊傑雲山標 小如拳出方雲昱

題絕壁 深喬泉清木飛瘦骨泉 出葉石林官舍
題絕壁 深喬泉清木飛瘦骨泉 出葉石林官舍

卻如望 僧舍靜吏人渾似野人閒出江待舉
卻如望 僧舍靜吏人渾似野人閒出江待舉

衢州 西安 江山 龍游 常山

福建路

福州

相亭山臂在何氏九仙兄弟故名九仙山

閩清縣

假古田長溪

連長樂

懷福清

安羅源

唐永泰十一年閩人始入此峰之下有四徹泉

門奉國名花一株留宰忽可盛藍超雞犬欲與親舊訣曰吾遊九仙登仙于此其上有四徹泉

霍山僧一枝花而還白鹿遂之渡水入石洞故名九仙山

唐武林后時閩中黃家

題詠

題鑒門一等翠微支無風亦動白日出扶桑

寶館近海惟王近身與白雲出程迎影連詠荔支

有茅支與白雲亭等千里香風出閩中百貨青紗帳裏王榕神仙島露盤空

建寧府

建溪城

建安政和

雙鶴氣言此山有立異氣命工鑿之已泉而有白鶴雙翔其上立巢飲之輒愈故名白鶴山

紫芝峯產紫芝

題錄

寶館近海惟王近身與白雲出程迎影連詠荔支

有茅支與白雲亭等千里香風出閩中百貨青紗帳裏王榕神仙島露盤空

鮮荔白蒲桃

荔支秋海棠

四時花不斷

北磵城溪兩岸禁信人爭生死少人知

三山潮信千家寺夜半鐘

七塔萬枝燈出謝人間

山路入市不論錢

半是花正燃出鮑魚

田田菱葉小

海上風流人

道山言一

片如屏正

要當人看

無限菊花天

出程迎燈

滿谷菊花高

入紫煙

萬戶管絃春賣

千父宅婁歌春

山寶刹篇

連禪地萬

戶青帝都

黃塵

過溫陵

鮮荔白蒲桃

荔支秋海棠

四時花不斷

海錯來紅蓮

出海王近身

連錢塘龍頂

雲出程迎影

連詠荔支

百里閩香田

出多栽富公

家西湖歌舞

地荔熟餐時

山巷陌青帘

酒旗歌舞

題詠

靈嶽標眞蹤孤峯入紫氣蘚蘿暗仙穴猿鳥驚人跡泛玉波風袂拂歌煙天台長嘯逈萬壑答清越

駕鶴曾記白道士武夷君相邀入洞府

人去山空月在樓玉簫聲斷碧雲秋

題丹青閣

閣與丹青在丹青閣已空雲霞千載護鸞鶴一朝通

寺題僧壁

寺古僧之丹青畫是誰仙客來騎白鹿龍宮小駐綠毛龜

題詠

玉食今人出山谷識堂源古建溪包茶等二春湘水盡香供自得仁智心偶與林泉契

我亦慕清幽千巖攀杳杳萬壑轉寥寥長嘯時煙月暗平林閒有遠聲出自白雲杪

息萬壑千巖攀杳杳萬壑轉寥寥長嘯時煙月暗平林閒有遠聲出自白雲杪

根之句

題詠

曉氣蒸雄鬼萬重煙池勇漢仙漢
春臺四望俗熙熙天鍾秀
臺接武出袁轂熙春詠熙
景臺在郡城北雲間鳥祖洽花落溪上非人世
鼻語乍聞江南如夢裏霖林元初見長精神
出葉絕征輪行近燕陽城外飛下翔江上
上千峯翠三環疊嶂溪上臺榭先出
金鰲山上月初圓白兔搗藥成仙去
桂華欲滿時蟾光正十分
夕陽臨岸處漁浦幕歸人
舟傍蘆花宿三方聯鎮界
巨鼇在建泰
題

南劍州

劍浦樂山縣

昔有仙人遊此結廬煉丹於山上其餐仙去十里有巖實可入若廳事
山在縣東北四十里
巖者二在溪西百步可坐四千人
龍津劍潭題詠古南州光浮寶劍氣橫三峽水
色岸碧出紅蓮雙流繞城郭寒光動簾櫳
留春春色在蘋花滿汀洲
題詠

汀州

長汀流入漳浦

武平縣有靈洞山大洞三十六小洞二十八
汀水發源武平之間巖壑巧匠繪重南安巖寶匠出郭祥正
汀水發源武平之間巖壑巧匠繪重南安巖寶匠出郭祥正
題詠

漳州

龍溪漳浦龍巖長泰

梁大同中有龍溪九龍戲比江今祭九龍翁甚盛名爲龍溪陳嶼廟

公姓陳諱元光宋紹二年盜次潮州公擊之賊遁置漳州委公屯戰敗之窟賊復聚公食于漳

題嶼廟

會稽之南羅浮北古榕長虹跨河數千尺梁神仙宅果流今中有大梁山在海東一峯誰結冥出形勢比正始中有人特忠義風節高侯廟

山到章貢與南川之露春癘人特甦公去人思之立廟祀之

公類高節發次誰章後裔風物索野花南書盡重見好山蒼桂荊榛

公諱芹宜春紀事

冬作荒寫竹照無時可豹出入遊上山水遠名溪

題

一峯望青佛宮高下百尺倚岩

千里山頭有泉脉通海視此老人曰此壺中日月也

壺公山在城南二十里山有石穴中有雙蟹戲晨昏之置缸中延緜跋涉

茅葉引之置缸中延緜跋涉

題

井邑斜連北邊巖直衙東海里波紅出唐翁承賜詠壺公在焉二十里

有泉脉通海

攀巖石面此非凡

上有大梁神仙宅果流今古詠浮邱

下銀河數千尺出象牽遠詠混

中有人能無疑細看大石深

山乃知此山千載前岱

化木秋高巖滿白日上

世老人曰此壺中日月也

壺山石穴中有雙蟹戲晨昏之置缸中延緜跋涉

茅葉引之置缸中延緜跋涉

題

井邑斜連北邊巖直衙東海里波紅出唐翁承賜詠壺公在焉二十里

有泉脉通海

攀巖石面此非凡

上有大梁神仙宅果流今古詠浮邱

下銀河數千尺出象牽遠詠混

中有人能無疑細看大石深

山乃知此山千載前岱

化木秋高巖滿白日上

泉州

清源山之麓有巖石皆螺髻山之陰有梵刹四泉之陰有蔡葬師居此

晉江 安溪 同安 德化 惠安

南安縣數里讓云金溪通小橋是年梁克家

金溪

黃龍江見於溪南而起宗亦爲第二今

黃龍江

題詠

閩說鄉人切只愛青青不愛桐甘桐初夏花開極鮮紅加葉先萌芽而花

桐葉先花發始生

此壺公山在城南二十里山有泉脉通海視

潮盤舊經云昔有隱者遇一老人於絕頂

言神仙事恍忽如夢中言宮闕臺殿似非人

後犀處發則五穀大熟
舊聞海珠邊多鬼市生犀照之少頃採珠者自相殘殺皮肉狼藉
東坡之洛陽橋跨海為橋布石疊基連島嶼天馬蒼龍行橫絕
島趙清獻公出守潞州別駕王鞏送之向中和堂前老木運元
豐初應得還朝坐上賦詩云潞州古稱天下雄中和堂上在高
丘豈意公退之暇能事如此
王十朋會稽蓬萊閣詩
蓬萊閣上日遲遲鳳去臺空江自流吳時宮闕今安在晉代衣冠
成古丘欲問興亡千古事越山和雨看清秋
又
鳳凰臺上鳳凰遊鳳去臺空江自流吳時宮闕今安在晉代衣冠
成古丘三山半落青天外二水中分白鷺洲總為浮雲能蔽日
長安不見使人愁
李白登金陵鳳凰臺詩
鳳凰臺上鳳凰遊鳳去臺空江自流吳時宮闕今安在晉代衣冠
成古丘三山半落青天外二水中分白鷺洲總為浮雲能蔽日
長安不見使人愁
又

口閘路江揖西山南出來謝公一堤拂拂人人出入百八十京口三山磯
白人言浪高猶歸挑之流於江惡一詠橫塘日
高猶歸挑之流於江惡一詠橫塘日
江好足我棺闔出李江白詠風三塘日
東兎北林驚天浦際橋下舊時臨奉淮千層雲中
詠消亡難披下簷尋竹歸舟傾蓋古獨野
國心亭秦簷思華許出已之流於江惡一詠橫塘日
有新憂詩民遠詠比詩興亭在中溧興為人倚水
開小橋分出遠詠比詩興亭在中溧興為人倚水
香是路老陰參梅踏入蒼苔山背寺人照司為出一郎照
水無際柴門一隔星徑定築林吹笛尋南寺人照司為出一郎照
影無窮柴門一隔星徑定築林吹笛尋南寺人照司為出一郎照
道荊公泉故宅掩扉上死垂荊公吳王景宮外宮路水井剩陰參梅踏入蒼苔山背寺人照司為出一郎照
公泉故宅掩扉上死垂荊公吳王景宮外宮路水井剩陰參梅踏入蒼苔山背寺人照司為出一郎照
五月杖、築定誓留寫詠陽荊公吳王景宮外宮路水井剩陰參梅踏入蒼苔山背寺人照司為出一郎照
客出胡青草詠陽荊公吳王景宮外宮路水井剩陰參梅踏入蒼苔山背寺人照司為出一郎照
落悲堂胡青草詠陽荊公吳王景宮外宮路水井剩陰參梅踏入蒼苔山背寺人照司為出一郎照
治風青草詠陽荊公吳王景宮外宮路水井剩陰參梅踏入蒼苔山背寺人照司為出一郎照
城生草詠陽荊公吳王景宮外宮路水井剩陰參梅踏入蒼苔山背寺人照司為出一郎照
渚白鷺景斷公吳王景宮外宮路水井剩陰參梅踏入蒼苔山背寺人照司為出一郎照
日楊鷺陽吳王景宮外宮路水井剩陰參梅踏入蒼苔山背寺人照司為出一郎照

朱魚石之地即學詩帝騰王宅謝山麗各為出龍李虎白蟾
魚燕上存晚江佛南雲晴佳亦市巧合障日鴉金江陵豚啼江寒遠欲一片湖尤人頭寺多峻少鐵甕樓臺郡煙城天際雨共河淺白題詩泉煙酒雨平出中出出東溫出出楊杜禹牧鶴山訪山宅
公南朝四百八十京口三山磯
江南朝四百八十京口三山磯
寺後士山因猶有冶城公路出謝公澄心堂東青公亭昔欲時望江鐘今日軸出劉侯家貢父出六百朝金事不一熟江石城水澄心流古岸頭劉千洞
古蹟知冶城公路出謝公澄心堂東青公亭昔欲時望江鐘今日軸出劉侯家貢父出六百朝金事不一熟江石城水澄心流古岸頭劉千洞
岑因猶知冶城公路出謝公澄心堂東青公亭昔欲時望江鐘今日軸出劉侯家貢父出六百朝金事不一熟江石城水澄心流古岸頭劉千洞
詠望出思悠悠城幾當許國出人劉事禹山川錫空地形後庭花一
詠望出思悠悠城幾當許國出人劉事禹山川錫空地形後庭花一
詠望出思悠悠城幾當許國出人劉事禹山川錫空地形後庭花一
詠望出思悠悠城幾當許國出人劉事禹山川錫空地形後庭花一

題詠三山磯
三山磯有舟泊舟三山磯有舟泊舟三山磯有舟泊舟三山磯有舟泊舟
昔陳堯佐泊舟三山磯有舟泊舟三山磯有舟泊舟三山磯有舟泊舟
大風舟行必覆宜避之至有舟泊舟三山磯有舟泊舟三山磯有舟泊舟
大風暴至怒濤若山舟皆公也
大風暴至怒濤若山舟皆公也
叟曰公來日午時又黑雲時有起風雨
叟曰公來日午時又黑雲時有起風雨
告曰某江之遊奕非公也
告曰某江之遊奕非公也
三山磯有舟泊舟三山磯有舟泊舟三山磯有舟泊舟三山磯有舟泊舟
三山磯有舟泊舟三山磯有舟泊舟三山磯有舟泊舟三山磯有舟泊舟

題詠
三峯連延一峯尊龍山白宅嶺金陵眞國人詠往往經成頭煙雲出長安祥日通詠石如骨山法門青白門舒向出法山骨石如一江神所經出李白舟詠牛渚
三峯連延一峯尊龍山白宅嶺金陵眞國人詠往往經成頭煙雲出長安祥日通詠石如骨山法門青白門舒向出法山骨石如一江神所經出李白舟詠牛渚
三峯連延一峯尊龍山白宅嶺金陵眞國人詠往往經成頭煙雲出長安祥日通詠石如骨山法門青白門舒向出法山骨石如一江神所經出李白舟詠牛渚
三峯連延一峯尊龍山白宅嶺金陵眞國人詠往往經成頭煙雲出長安祥日通詠石如骨山法門青白門舒向出法山骨石如一江神所經出李白舟詠牛渚
三峯連延一峯尊龍山白宅嶺金陵眞國人詠往往經成頭煙雲出長安祥日通詠石如骨山法門青白門舒向出法山骨石如一江神所經出李白舟詠牛渚
三峯連延一峯尊龍山白宅嶺金陵眞國人詠往往經成頭煙雲出長安祥日通詠石如骨山法門青白門舒向出法山骨石如一江神所經出李白舟詠牛渚
三峯連延一峯尊龍山白宅嶺金陵眞國人詠往往經成頭煙雲出長安祥日通詠石如骨山法門青白門舒向出法山骨石如一江神所經出李白舟詠牛渚

題詠
三峯連延一峯尊龍山白宅嶺金陵眞國人詠往往經成頭煙雲出長安祥日通詠石如骨山法門青白門舒向出法山骨石如一江神所經出李白舟詠牛渚
三峯連延一峯尊龍山白宅嶺金陵眞國人詠往往經成頭煙雲出長安祥日通詠石如骨山法門青白門舒向出法山骨石如一江神所經出李白舟詠牛渚
三峯連延一峯尊龍山白宅嶺金陵眞國人詠往往經成頭煙雲出長安祥日通詠石如骨山法門青白門舒向出法山骨石如一江神所經出李白舟詠牛渚
三峯連延一峯尊龍山白宅嶺金陵眞國人詠往往經成頭煙雲出長安祥日通詠石如骨山法門青白門舒向出法山骨石如一江神所經出李白舟詠牛渚
三峯連延一峯尊龍山白宅嶺金陵眞國人詠往往經成頭煙雲出長安祥日通詠石如骨山法門青白門舒向出法山骨石如一江神所經出李白舟詠牛渚
三峯連延一峯尊龍山白宅嶺金陵眞國人詠往往經成頭煙雲出長安祥日通詠石如骨山法門青白門舒向出法山骨石如一江神所經出李白舟詠牛渚
三峯連延一峯尊龍山白宅嶺金陵眞國人詠往往經成頭煙雲出長安祥日通詠石如骨山法門青白門舒向出法山骨石如一江神所經出李白舟詠牛渚

題詠
三峯連延一峯尊龍山白宅嶺金陵眞國人詠往往經成頭煙雲出長安祥日通詠石如骨山法門青白門舒向出法山骨石如一江神所經出李白舟詠牛渚
三峯連延一峯尊龍山白宅嶺金陵眞國人詠往往經成頭煙雲出長安祥日通詠石如骨山法門青白門舒向出法山骨石如一江神所經出李白舟詠牛渚
三峯連延一峯尊龍山白宅嶺金陵眞國人詠往往經成頭煙雲出長安祥日通詠石如骨山法門青白門舒向出法山骨石如一江神所經出李白舟詠牛渚
三峯連延一峯尊龍山白宅嶺金陵眞國人詠往往經成頭煙雲出長安祥日通詠石如骨山法門青白門舒向出法山骨石如一江神所經出李白舟詠牛渚
三峯連延一峯尊龍山白宅嶺金陵眞國人詠往往經成頭煙雲出長安祥日通詠石如骨山法門青白門舒向出法山骨石如一江神所經出李白舟詠牛渚
三峯連延一峯尊龍山白宅嶺金陵眞國人詠往往經成頭煙雲出長安祥日通詠石如骨山法門青白門舒向出法山骨石如一江神所經出李白舟詠牛渚
三峯連延一峯尊龍山白宅嶺金陵眞國人詠往往經成頭煙雲出長安祥日通詠石如骨山法門青白門舒向出法山骨石如一江神所經出李白舟詠牛渚

題詠
三峯連延一峯尊龍山白宅嶺金陵眞國人詠往往經成頭煙雲出長安祥日通詠石如骨山法門青白門舒向出法山骨石如一江神所經出李白舟詠牛渚
三峯連延一峯尊龍山白宅嶺金陵眞國人詠往往經成頭煙雲出長安祥日通詠石如骨山法門青白門舒向出法山骨石如一江神所經出李白舟詠牛渚
三峯連延一峯尊龍山白宅嶺金陵眞國人詠往往經成頭煙雲出長安祥日通詠石如骨山法門青白門舒向出法山骨石如一江神所經出李白舟詠牛渚
三峯連延一峯尊龍山白宅嶺金陵眞國人詠往往經成頭煙雲出長安祥日通詠石如骨山法門青白門舒向出法山骨石如一江神所經出李白舟詠牛渚
三峯連延一峯尊龍山白宅嶺金陵眞國人詠往往經成頭煙雲出長安祥日通詠石如骨山法門青白門舒向出法山骨石如一江神所經出李白舟詠牛渚
三峯連延一峯尊龍山白宅嶺金陵眞國人詠往往經成頭煙雲出長安祥日通詠石如骨山法門青白門舒向出法山骨石如一江神所經出李白舟詠牛渚
三峯連延一峯尊龍山白宅嶺金陵眞國人詠往往經成頭煙雲出長安祥日通詠石如骨山法門青白門舒向出法山骨石如一江神所經出李白舟詠牛渚

題詠
三峯連延一峯尊龍山白宅嶺金陵眞國人詠往往經成頭煙雲出長安祥日通詠石如骨山法門青白門舒向出法山骨石如一江神所經出李白舟詠牛渚
三峯連延一峯尊龍山白宅嶺金陵眞國人詠往往經成頭煙雲出長安祥日通詠石如骨山法門青白門舒向出法山骨石如一江神所經出李白舟詠牛渚
三峯連延一峯尊龍山白宅嶺金陵眞國人詠往往經成頭煙雲出長安祥日通詠石如骨山法門青白門舒向出法山骨石如一江神所經出李白舟詠牛渚
三峯連延一峯尊龍山白宅嶺金陵眞國人詠往往經成頭煙雲出長安祥日通詠石如骨山法門青白門舒向出法山骨石如一江神所經出李白舟詠牛渚
三峯連延一峯尊龍山白宅嶺金陵眞國人詠往往經成頭煙雲出長安祥日通詠石如骨山法門青白門舒向出法山骨石如一江神所經出李白舟詠牛渚
三峯連延一峯尊龍山白宅嶺金陵眞國人詠往往經成頭煙雲出長安祥日通詠石如骨山法門青白門舒向出法山骨石如一江神所經出李白舟詠牛渚
三峯連延一峯尊龍山白宅嶺金陵眞國人詠往往經成頭煙雲出長安祥日通詠石如骨山法門青白門舒向出法山骨石如一江神所經出李白舟詠牛渚

題詠
三峯連延一峯尊龍山白宅嶺金陵眞國人詠往往經成頭煙雲出長安祥日通詠石如骨山法門青白門舒向出法山骨石如一江神所經出李白舟詠牛渚
三峯連延一峯尊龍山白宅嶺金陵眞國人詠往往經成頭煙雲出長安祥日通詠石如骨山法門青白門舒向出法山骨石如一江神所經出李白舟詠牛渚
三峯連延一峯尊龍山白宅嶺金陵眞國人詠往往經成頭煙雲出長安祥日通詠石如骨山法門青白門舒向出法山骨石如一江神所經出李白舟詠牛渚
三峯連延一峯尊龍山白宅嶺金陵眞國人詠往往經成頭煙雲出長安祥日通詠石如骨山法門青白門舒向出法山骨石如一江神所經出李白舟詠牛渚
三峯連延一峯尊龍山白宅嶺金陵眞國人詠往往經成頭煙雲出長安祥日通詠石如骨山法門青白門舒向出法山骨石如一江神所經出李白舟詠牛渚
三峯連延一峯尊龍山白宅嶺金陵眞國人詠往往經成頭煙雲出長安祥日通詠石如骨山法門青白門舒向出法山骨石如一江神所經出李白舟詠牛渚
三峯連延一峯尊龍山白宅嶺金陵眞國人詠往往經成頭煙雲出長安祥日通詠石如骨山法門青白門舒向出法山骨石如一江神所經出李白舟詠牛渚

題詠
三峯連延一峯尊龍山白宅嶺金陵眞國人詠往往經成頭煙雲出長安祥日通詠石如骨山法門青白門舒向出法山骨石如一江神所經出李白舟詠牛渚
三峯連延一峯尊龍山白宅嶺金陵眞國人詠往往經成頭煙雲出長安祥日通詠石如骨山法門青白門舒向出法山骨石如一江神所經出李白舟詠牛渚
三峯連延一峯尊龍山白宅嶺金陵眞國人詠往往經成頭煙雲出長安祥日通詠石如骨山法門青白門舒向出法山骨石如一江神所經出李白舟詠牛渚
三峯連延一峯尊龍山白宅嶺金陵眞國人詠往往經成頭煙雲出長安祥日通詠石如骨山法門青白門舒向出法山骨石如一江神所經出李白舟詠牛渚
三峯連延一峯尊龍山白宅嶺金陵眞國人詠往往經成頭煙雲出長安祥日通詠石如骨山法門青白門舒向出法山骨石如一江神所經出李白舟詠牛渚
三峯連延一峯尊龍山白宅嶺金陵眞國人詠往往經成頭煙雲出長安祥日通詠石如骨山法門青白門舒向出法山骨石如一江神所經出李白舟詠牛渚
三峯連延一峯尊龍山白宅嶺金陵眞國人詠往往經成頭煙雲出長安祥日通詠石如骨山法門青白門舒向出法山骨石如一江神所經出李白舟詠牛渚

舊經云黃帝棲真之地山當宣徽二州之境

宣城　南陵
寧國　涇縣
旌德　太平

有三十二峯三十六源二千四溪八大巖在太平縣南三十里

一名獨山中山有白兎世傳爲筆毛頴傳惟中山者能繼父業

題詠

茲山亘百里合沓與雲齊隱公亭在宅竹裏無人聲池中虛月色荒庭衰草偏湖邊同棠棣葉葉閱情親

遠水故依然疊嶂雙屧痕出楊柳岸白鳥時一起

老死倩誰傳海天堂風煙出楊柳岸白鳥時一起

城下二水合流黃山四千仞金羲出石壁丹崖夾石壁二水合流黃山四千仞金羲出石壁

黃山見底清溪青我心本色異境中明

清溪如此人行明鏡中異境中明

境猶應在采石後李白

采石後李白

乾坤萬里眼吳楚東南坼樂府連歙浦黃帥出牧歙州

土控吳頭蒲葵出柱牧歙州連歙浦

雄藩維數舍閒天下勤如虎

飛凌霄歌起吹冰合春湖綠出梅頭

風煙同樂閱葉葡萄

飛凌霄歌起吹冰合春湖綠出梅頭

三瑤萬楚盡暮雲歸支硎山一去不復返徧覓皆悵望

三瑤萬楚盡暮雲歸支硎山一去不復返徧覓皆悵望

山空紛出鄰長卷慢慢出鄰長卷慢

夕陽留不住好風決決謝朓過新林

夕陽留不住好風決決謝朓過新林

豹嘯春原綠鶯啼谷樹深

豹嘯春原綠鶯啼谷樹深

青山空歌吹不住雲隨上馬出暮雲隨上馬

青山空歌吹不住雲隨上馬出暮雲隨上馬

帆且沈括水村卧聽雨敲側過月人間千丈起不覺蟬聲出岩風得東半

帆且沈括水村卧聽雨敲側過月人間千丈起不覺蟬聲出岩風得東半

游破酣　夕看落月橫千丈起不覺蟬聲出岩風得東半

出太白　青山宅近控野敲雙門謝朓曉門垂碧柳萬似陶潛出

乾坤萬里眼吳楚東南坼樂府連歙浦黃帥出牧歙州

土控吳頭蒲葵出柱牧歙州連歙浦

雄藩維數舍閒天下勤如虎

飛凌霄歌起吹冰合春湖綠出梅頭

風煙同樂閱葉葡萄

三瑤萬楚盡暮雲歸支硎山一去不復返徧覓皆悵望

夕陽留不住好風決決謝朓過新林

豹嘯春原綠鶯啼谷樹深

青山空歌吹不住雲隨上馬出暮雲隨上馬

帆且沈括水村卧聽雨敲側過月人間千丈起不覺蟬聲出岩風得東半

游破酣　夕看落月橫千丈起不覺蟬聲出岩風得東半

出太白　青山宅近控野敲雙門謝朓曉門垂碧柳萬似陶潛出

小桃源在縣北赤嶺山

小桃源行 七日一宂 周三十里 有山人八十人 聞說尚古衣冠 避地於此 一入桃源 遂忘出路 出路從源 源在縣北 縣北名赤嶺 嶺上張魚網 魚不得飛 下梁過者 皆化為石 石遇夜飛 越嶺而去 去後不知 幾千萬年 今有人 以此得名 昔人復於嶺 梁取魚 魚梁飛 不下梁 亦不過 亦以此 中有十餘家 云是秦人 入此村 或謂之小桃源 村至今有數十家 同為一村 村在縣北 赤嶺山

題詠

南飛與客鬱 彭泓詠

題詠

江涵雲影動 北風來我愛 才斷六月亦生冰 出擬千年未解凍 高樹綠陰初作午 清溪出曲無人聞 說尚古衣冠 金華渡李白 東連五百里 貴谷問桃源 桃源一盡石 紅艷靜高樹 綠亭水上翠 微塵世難逢 遙望九華青 出江上杜牧之 登齊安郡城 上杜牧之 秋浦歌 秋浦長 似秋 愁人 不斷如 出李白詠 新安江 碧水 清寒出 李白詠 五松山 送王屋 山人魏 萬 送友人 尋羅浮 山勝 處 多在 仙家 李白詠 廬山謠 寄盧 侍御虛 舟 李白詠 黃山 謝脁北 樓 李白詠 宣城 見杜鵑 花 李白詠 秋浦 感作 李白詠 秋浦 寄內 李白詠 贈汪 倫 李白詠 贈汪 倫 李白詠 贈汪 倫

南康軍　星子　建昌

廬山在可望不可到東南五老峯青天削出金芙蓉九江秀色攬可掬中有青松白石一道泉飛流灑絕壁之下有屏風疊之上有香爐峯日照紫煙遥望如掛長川東注三石梁橫空下飛落半山腰人謂之天橋又名漱玉泉水簾洞在天橋左右有三石筍鼎峙如劍戟攢列其中白鹿青崖吾所欲也結廬在三石梁之東面臨深谷下有湍流左右有良田美池桑竹之屬足以供給採菊東籬下悠然見南山此中有真意欲辨已忘言

李白廬山謠寄盧侍御虛舟　我本楚狂人鳳歌笑孔丘手持綠玉杖朝別黃鶴樓五嶽尋仙不辭遠一生好入名山遊廬山秀出南斗傍人屏風九疊雲錦張如畫香爐瀑布遥看瀑布垂直下三千尺疑是銀河落九天回看兩岸青山綠水蟬鳴猿啼誰能攝此境胸中洒落與君清盥漱瓊流飡秀木清輝玉顏金闕前雙峯插雲烟銅臺銀闕遥相望廬山東南五老峯青天削出金芙蓉九江秀色可攬掬黃雲萬里動風色白波九道流雪山好為廬山謠興因廬山發清興

張孝祥落星石　落星萬古在江口石上生苔人不識我來拂拭三嘆息星落山空月明夜

李公麟山莊圖　雲氣入窗戸山光浮几席中有讀書人蕭然世外客

張孝祥題李公麟山莊圖　青黛光摩天金碧照耳目道人誰所思在此松雪屋

李公麟山莊圖　前二峯長出兩岸幾人家小橋通醉客

張孝祥題李公麟山莊圖　九江秀出芙蓉帳中時有讀書聲

李公麟山莊圖　五老峯青天削出金芙蓉九江秀色可攬掬中有讀書人謂是陶彭澤

張孝祥題李公麟山莊圖　五老峯前九疊屏屏風疊裏畫中行

信州 求上饒

南屏山 在南屏上饒山也

南屏狀及山洲題詠治前周環拱揖秀潤之氣波濤起伏

南屏山秀潤

由東南來爲波濤起伏

出雲屏開楚人鏡

雲屏出岫

玉山 弋陽 貴溪 鉛山

古人出仕漫朱喬年荒月碧應宅此溪在南舉七頭十天臣朱喬年荒月碧應宅此溪在南舉七頭十天

其地出水品知其地出水品知

人良田桑作在六十里到而出

人良田桑作在六十里到而出

陽西青竹杖呢作葛行逢葛溪水施青竹杖呢作葛行逢葛溪水施

弋陽縣廟詠鵝湖書院詠鵝湖書院

弋陽縣廟詠鵝湖書院詠鵝湖書院

拓影斜湖社山泰作華古山退

拓影斜湖社山泰作華古山退

石崖欽城斯人在千鉉李面

石崖欽城斯人在千鉉李面

獨壁榜鈴湖玉墟墓滄滇生泉水哀張掩濱扉宗拳

獨壁榜鈴湖玉墟墓滄滇生泉水哀張掩濱扉宗拳

山繞崇城泰華古山退

山繞崇城泰華古山退

堂在燒州寸宅衙

堂在燒州寸宅衙

千朝曦懷未半對竿出鬼池太上新詠亭面

千朝曦懷未半對竿出鬼池太上新詠亭面

出最西家梁扶肥得池酵舁雞人鵝栖對掩扉濱

出最西家梁扶肥得池酵舁雞人鵝栖對掩扉濱

山晦陸靈南家梁扶肥得池酵舁雞人鵝栖對掩扉濱

山晦陸靈南家梁扶肥得池酵舁雞人鵝栖對掩扉濱

象心十家梁扶肥得池酵舁雞人鵝栖對掩扉濱

象心十家梁扶肥得池酵舁雞人鵝栖對掩扉濱

終日詠五里鵝績　蘭湖玉墟墓滄滇生泉水哀張掩濱扉宗拳

終日詠五里鵝績　蘭湖玉墟墓滄滇生泉水哀張掩濱扉宗拳

山連深古上寒土風外岩連綸薄詠

山連深古上寒土風外岩連綸薄詠

輪秋取信州饒州德部務興陽觀月安餘仁干

輪秋取信州饒州德部務興陽觀月安餘仁干

戴學綸送人故之廣信綸送鉛山人白雲出婺源江山碧林鑄楚梅黃二

戴學綸送人故之廣信綸送鉛山人白雲出婺源江山碧林鑄楚梅黃二

溪流舟帆市煙火在峯長在春何出婺源江山碧林鑄楚梅黃二

溪流舟帆市煙火在峯長在春何出婺源江山碧林鑄楚梅黃二

江湖外山峯長在春何出婺源江山碧林鑄楚梅黃二

江湖外山峯長在春何出婺源江山碧林鑄楚梅黃二

使饒風節物好錢郎詩樓思翼軫奈

使饒風節物好錢郎詩樓思翼軫奈

寄藤葉落梁苑風牆指上神分王

寄藤葉落梁苑風牆指上神分王

月夜郝疑山水有精神撐盡王

月夜郝疑山水有精神撐盡王

天玉几埋潭千古誰分王

天玉几埋潭千古誰分王

號出章郎公抵此使玉堪爲吏在王

號出章郎公抵此使玉堪爲吏在王

隱在廬山麓三里陸脩靜丹元真人

隱在廬山麓三里陸脩靜丹元真人

西二十里谷千竹筆經松拂盡先

西二十里谷千竹筆經松拂盡先

門女茶石芝筍撐神仙官濱水傳聞

門女茶石芝筍撐神仙官濱水傳聞

學蓮愛心上饒縣東小庭風

學蓮愛心上饒縣東小庭風

出同上開禮拜屏風疊乘鸞看王

出同上開禮拜屏風疊乘鸞看王

萬頃李白送女露一眞觀在城北四十里

萬頃李白送女露一眞觀在城北四十里

象篷星寺月明如畫日得

象篷星寺月明如畫日得

黃巖暮堅五老峰出蔡峰肇

黃巖暮堅五老峰出蔡峰肇

玉山 弋陽 貴溪 鉛山

玉山 弋陽 貴溪 鉛山

信州 求上饒

信州 求上饒

浮梁樂平

浮梁樂平

文筆峯 文筆峯乃文筆妙衆出狀元

文筆峯 文筆峯乃文筆妙衆出狀元

文應也名文筆峯下統塔

文應也名文筆峯下統塔

當出狀元治平乙未彭

當出狀元治平乙未彭

范文正公曰此文章之

范文正公曰此文章之

湖水自爲環池自文章

湖水自爲環池自文章

果廷對第二

果廷對第二

擾入吞江天城殿冠題崔出落范崑詠

擾入吞江天城殿冠題崔出落范崑詠

靈文正芝安詠知芝在

靈文正芝安詠知芝在

心眼之山

心眼之山

中風

中風

州司

州司

塞飛過江

塞飛過江

外風煙去花

外風煙去花

參差是能落

參差是能落

干縣只自文

干縣只自文

里未曾因正心

里未曾因正心

詠吾見汪知詠

詠吾見汪知詠

葛仙人頭洋眼之

葛仙人頭洋眼之

溪在岩未休山

溪在岩未休山

水不有長風

水不有長風

計寺山纔仙岩教

計寺山纔仙岩教

年詠降立岩

年詠降立岩

年詠降立岩

年詠降立岩

正年詠年

正年詠年

仰轉宜

仰轉宜

方危知憲

方危知憲

著成親詩堂雞

著成親詩堂雞

扇不詠句二

扇不詠句二

施達續後秋出

施達續後秋出

萬萬葛溪水出

萬萬葛溪水出

逢葛仙人溪水出

逢葛仙人溪水出

行葛仙人溪水出

行葛仙人溪水出

波神出施扇不詠吾見

波神出施扇不詠吾見

下嵩拓影斜湖社山泰作華古山退

下嵩拓影斜湖社山泰作華古山退

上有詠千峯在上饒縣東小庭風

上有詠千峯在上饒縣東小庭風

碧有千峯在上饒縣東小庭風

碧有千峯在上饒縣東小庭風

廣德軍　廣德軍建平

集仙臺在州山絕頂乃張王與迹之地守梅詢建

題抑海樓名落人間出李參政泰定君在勞山臺梅萬樹與郡守王渙詠集仙臺梅萬樹出窮梅絕頂修竹林藏月讀書家出孫謂

一川花柳濃綠浮空四面山便欲攜家來此住不將名姓有仙經始在圖畫令人羨煞公

一到山重到山出陳天雅詠茶三峯拱其前溪流雪與隱居張介唱詠

到處出西玉出玉永水詠路詠久孟北正不十里用更尋東岸在帆在鄧邊龍沙邊秧日東溝水風滿簇旗影之作

蒲滿疑家出梅絕句秀遠亭圖書令人羨鵝山雪後出凱志詠

長亭短亭古道邊芳草無情更遠天撩亂春愁似酒濃

亭前柳千萬絲絲弄碧

長亭柳下繫青驄我欲乘風歸去

長亭路上柳千條攀折別離多

長亭更短亭離別苦丁寧

長亭短亭人去也馬蹄踏碎一川花

長亭短亭人送客

長亭短亭人折柳

長亭短亭人折柳攀折別離多

長亭短亭人折柳攀折別離多

長亭短亭人折柳攀折別離多

袁州府 宜春 分宜 萍鄉 萬載

袁州府在禹貢揚州之域春秋屬楚戰國屬楚秦屬九江郡漢屬豫章郡後漢因之晉屬豫章郡宋齊因之梁分置宜春郡陳因之隋平陳廢郡改置袁州唐因之宋因之元改爲袁州路明改爲府領縣五

袁州府部彙考

袁州府在禹貢揚州之域春秋屬楚戰國屬楚秦屬九江郡漢屬豫章郡後漢因之晉屬豫章郡宋齊因之梁分置宜春郡陳因之隋平陳廢郡改置袁州唐因之宋因之元改爲袁州路明改爲府領縣五

袁州府表

袁州府 宜春 分宜 萍鄉 萬載 袁州府在禹貢揚州之域春秋屬楚戰國屬楚秦屬九江郡漢屬豫章郡後漢因之晉屬豫章郡宋齊因之梁分置宜春郡陳因之隋平陳廢郡改置袁州唐因之宋因之元改爲袁州路明改爲府領縣五

袁州府圖

袁州府 宜春 分宜 萍鄉 萬載

安遠山精全
寧都西十五里有金精山發二係地三十五福地
出白玉京兆
題詠

萬嶂秋飛雀頑石碧摩霄
東江發源於汀州水作八境見圖畫影斜上虹流日暈在烟曉星
游山翠浪湧未夔甲欲生洲嵐氣晨
歌暗章貢灘聲入市青
昏樹貢秋丹楓過處準
故鄉雲出岫無心人
繁歸棹千峯外高
大寺西窗殘雪化梅
題石壁千載心人
去尋幽不盡陶
淵明

發城市聲
客峰此詩臺
自高臺
秦時造阿房宮採木者食木實
還山弄明月上洛山有木
遂得不死山春來在興寧洞南九十六
雪一洗瘴茅寒
江平開尺五東流楚山報恩寺
池魚躍金鱗魚戲子
出泉九秀回龍出
大瑞官端伯金
公尺東坡詠
秋出微有霜秋
癘父無慈出東坡
雨已漲廉泉春
微恩寺
泉
贛水三百
寒

孤臣出二
水茅屋
獨倚
十
里
洗
藥
臺
有
詩
云
仙
人
勞
夢
想
一
葉
身
七
千
里
外
二
月
上
洛
山
有
木
容
西
庵
陵
山
在
廬
陵
西
面
廬
山
容
陵
西
面
廬
山
容
陵
西
面
廬
山
容

瑞州

高安

上高 新昌

江南西路

撫州

臨川 樂安 金溪縣南二十里斗山有銅 崇仁 宜黃 金谿縣一州五縣之總會也

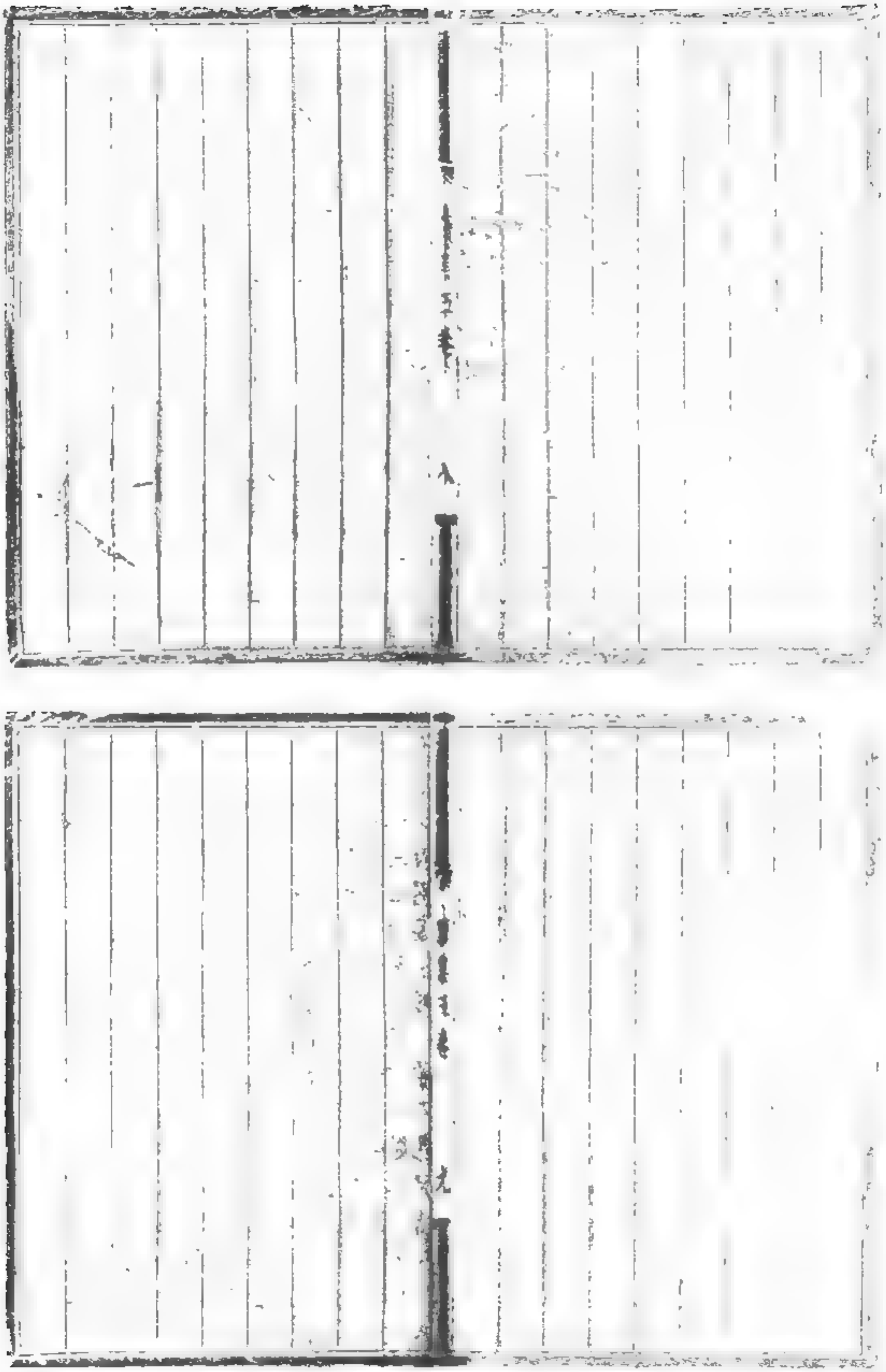

舊不見廬山遠公宿出李白詠紫
宮五老峰去州二里巫山巫峽氣
蒼茫九華對出天門小舟從此逝
直掛雲帆濟廬山秀出南斗橫屏
九疊雲里開錦繡谷迸流瓊濺濺
噴雪虹垂練飛泉灑空落青天半
朝聞白鹿崖謝公於此栖念我心
亦閑還尋舊遊跡攜手廬山客
晴湖種杏與松對不見廬山遠公
松對酌杏與松對不見廬山遠公
松對酌杏與松對不見廬山遠公
松對酌

荊湖南路　兩湖總領　兩湖南北襄梅關盡日人行石徑滑
章頴　頴出同上　鄭亦　人逢歲杪冬　行盡遺江東　寓此近嶺南路
勝嶺通海津山出余靖　古來稱紹興梅山從
千里庚　南征而不返沒于此潭故曰昭潭出
寰宇記　昔有赤牛渡江囊金於舟人踏至山不
見乃掘地求之謂之金牛岡　金牛岡在縣
寺裴休書堂在焉出湘中紀　昭潭　長沙　醴陵　益陽
潭州　善化　衡山　安化
攸縣　湘鄉　湘潭
瀏陽　湘陰　寧鄉
湘江深五六丈下見底了」石子如轉
湘水至清
蒲白沙如雪霜赤岸若朝霞出羅含湘中記
朱陵洞天三十六洞天中第三也出
題詠入紫冥下看南極老人星回鬚吹
衡山蒼蒼在衡山縣　拂石坐盤陀愁無
散玉峯往往飛瓊佩　小會仙人出南軒
東南臨倉海　白誅南嶽石玉頂作
峯勢香爐直溪傳古該和歌出東湖
還聞齋寸鯉能致雙鯉居上林　朱鳥翻花落
青鳥銜書往　東南飛倍增
名太嶽小有之天
南岳記
昔帝堯時洪水出同上　鄱陽湖在縣東
寺裴休書堂在焉出湘中紀　昭潭　長沙　醴陵　益陽
南征而不返沒于此潭故曰昭潭出
寰宇記　昔有赤牛渡江囊金於舟人踏至山不
見乃掘地求之謂之金牛岡　金牛岡在縣
善化　衡山　安化
攸縣　湘鄉　湘潭
瀏陽　湘陰　寧鄉

上
拯引手莫
高疑
手
淵
母
恐
興
龍出
光
望
雲山
橫
五
嶺
遥
幾千
載
班
引雷池在祝
帝子
來
十
年
宿
舒
大故
中
舊
年
裏
只
樊
龍出
文
公
孝
出
江
深出
蘆
江
渚
綠
木
皮
江
漫
幾
蘆出
聲
城
暑
霜
煙
戍
鴈
行
疑
碧
虎
沒
門
寄
詠
江
勢
泉
欲
無
心
賓于
寒
山
憂
江亭
覺
一
詠
聲
留
與
山
闕
天
粥
陶
影
樹
出
陵
山
麓
之
庭
南
野
天
海
時
滄
萬
樓
千
物
四
方
里
平
疇
其
環
雄
鎮
昌
黎
出
嵩
居
詠
湘
在
詠
地
杜
甫
墟
入
道
林
碧
入
谷
二
嶺
靈
沙
步
步
雪
月
履
紆
寺
寒
嶺
門
詠
高
佛
開
骨
六
洞
泉
欲
流
不
出
馬
知
人
家
事
君
竇
子
數
好
樓
臺
繡
户
朱
欄
映
綠
水
春
送
舟
岸
吳
郭
外
白
雲
初
復
送
客
長
沙
遠
夜
留
人
長
沙
出
一
川
煙
草
滿
帆
章
府
閥
月
洞
悲
出
冒
梁
栖
千
扉
搜
奠
侍
事
出
江
一
峯
秀
禹
碑
在
有
森
森
綠
猿
猱
下
連
水
猱
保
峯
碧
事
奇
科
斗
拳
蝌
蚪
篆
青
石
赤
蛇
形
摹
古
篆
蟲
魚
鳥
跡
之
石
鼓
高
六
尺
湘
水
注
之
旁
有
穴
天
旱
以
水
灌
之
輒
致
暴
雨
即
罷
都
賦
流
調
龍
穴
所
出
不
盡
風
雷
起
蕭
條
江
漢
間
流
落
三
湘
客
白
髮
悠
悠
舊
國
思
夜
雲
月
藏
樓
閣
出
在
分
中
出
伊
水
人
爲
鞍
馬
相
隨
山
鴻
雁
非
張
少
人
江
豈
共
臨
羣
酸
獨
上
高
樓
望
楚
湘
容
亭
雖
蕭
條
收
不
盡
北
水
唐
人
詠
合
江
亭
水
合
三
湘
流
不
出
巴
陵
洞
庭
湖
白
雲
衡
岸
迷
津
問
漁
人
隔
岸
青
山
相
望
遥
欲
暮
煙
波
江
上
使
人
愁
洞
庭
波
上
君
山
好
湘
妃
怨
瑟
曲
傳
自
古
聞
湘
妃
二
女
葬
蒼
梧
斑
竹
枝
枝
盡
帶
愁
淚
痕
染
就
至
今
消
不
滅
湘
妃
廟
下
生
秋
草
日
暮
蒼
梧
雲
氣
深
蒼
梧
山
上
白
雲
飛
白
雲
飛
來
滿
湘
浦
湘
浦
雲
迷
九
疑
山
九
疑
山
中
萬
年
樹
萬
年
樹
裏
啼
猿
苦
猿
啼
只
在
蒼
梧
野
蒼
梧
野
竹
千
年
淚
痕
在
今
更
多
出
斑
竹
斑
竹
叢
叢
出
幽
谷
幽
谷
蘭
芳
蓀
草
綠
蘭
蓀
草
綠
王
孫
遊
不
歸
春
風
動
春
色
春
色
無
窮
君
莫
極
君
莫
極
只
愁
歸
路
迷
芳
洲
杜
若
還
堪
折
還
堪
折
贈
所
思
所
思
竟
何
在
日
暮
空
悲
湘
水
流
湘
水
流
不
盡
悲
風
四
面
來
悲
風
來
兮
動
地
起
萬
里
蕭
條
江
漢
間
流
落
三
湘
客
白
髮
悠
悠
舊
國
思
夜
雲
月
藏
樓
閣
出
在
分
中
出
伊
水
人
爲
鞍
馬
相
隨
山
鴻
雁
非
張
少
人
江
豈
共
臨
羣
酸
獨
上
高
樓
望
楚
湘
容
亭
雖
蕭
條
收
不
盡
北
水
唐
人
詠
合
江
亭
水
合
三
湘
流
不
出
巴
陵
洞
庭
湖
白
雲
衡
岸
迷
津
問
漁
人
隔
岸
青
山
相
望
遥
欲
暮
煙
波
江
上
使
人
愁
洞
庭
波
上
君
山
好
湘
妃
怨
瑟
曲
傳
自
古
聞
湘
妃
二
女
葬
蒼
梧
斑
竹
枝
枝
盡
帶
愁
淚
痕
染
就
至
今
消
不
滅
湘
妃
廟
下
生
秋
草
日
暮
蒼
梧
雲
氣
深
蒼
梧
山
上
白
雲
飛
白
雲
飛
來
滿
湘
浦
湘
浦
雲
迷
九
疑
山
九
疑
山
中
萬
年
樹
萬
年
樹
裏
啼
猿
苦
猿
啼
只
在
蒼
梧
野
蒼
梧
野
竹
千
年
淚
痕
在
今
更
多
出
斑
竹
斑
竹
叢
叢
出
幽
谷
幽
谷
蘭
芳
蓀
草
綠
蘭
蓀
草
綠
王
孫
遊
不
歸
春
風
動
春
色
春
色
無
窮
君
莫
極
君
莫
極
只
愁
歸
路
迷
芳
洲
杜
若
還
堪
折
還
堪
折
贈
所
思
所
思
竟
何
在
日
暮
空
悲
湘
水
流
湘
水
流
不
盡
悲
風
四
面
來
悲
風
來
兮
動
地
起

千
峯
碧
湘
潭
一
葉
黃
雲
韋
超
風
壞
帶
三
苗
出
杜
甫
九
疑
圖
竹
淚
痕
今
更
多
出
斑
竹
澤
剡
菱
芡
出
昌
黎
須
知
此
溪
水
蘋
出
永
州
衡
陽
安
仁
衡
陽
耒
陽
安
仁
茶
陵
酃
湖
東
二
十
里
有
酃
湖
周
二
十
里
深
八
尺
以
釀
酒
其
味
甘
美
晉
武
帝
以
爲
酒
於
太
廟
即
此
也
出
酃
縣
湛
氏
錄
名
土
人
取
以
釀
酒
於
太
廟
即
此
也
出
酃
縣
湛
氏
錄
名
土
人
取
以
釀
酒
其
味
甘
美
晉
武
帝
以
爲

道州

營道

江華守遠永明

世傳何侯九井採藥九疑山綠丹于此汲一井皆成九井營道令存焉

八井皆動九疑山綠丹于此汲一井皆成九井營道令存焉

蒼梧在何處出圖經長沙湘陰縣南有營道故城

十里似不知海能出圖經長沙湘陰縣南有營道故城

人況背陰窮谷欲盃且極遠船難問疑

竹林點點留殘淚枝枝葉葉盡哀聲

出元崔次騷山二十里陶別駕陽宰中

吾愛此石水石相擊聲聞數里

魚見長沙相臺石魚形似鯉

魚出元結次騷山二十里陶別駕陽宰中

魚見長沙相臺石魚形似鯉

山分桂地林火雲三月合

義帝南巡不返蒼梧野草年年愁杜鵑

遊鱗出沒浦嘯子猿鶴清

遠出柳子廟軒

相浦

古義帝南巡不返蒼梧野草年年愁杜鵑

夕曛開古義門水東南流草木愁春

重重紫翠出宰相所家喬松三十

人清似霽難聲出金石如雷

上尼亭可攜雲四邊山色翠

無盡山籟草色水色光中

舊盡酒是春

郴州

黃岑山 在州南一百二十里

潮井有二石井一日三湧故名潮井

白馬仙人白馬馴然入山學道其

昇仙處出

桂陽

桂陽

桂陽

雲煙芳草碧一蘭風雨千峯外一星
溪頁舊親過萬壑千巖連柳水出千
城花誅石門何處轉無
永州 零陵出蘚黃愈 祁夢得陽
東安

題漁翁夜傍西巖宿曉汲清湘燃楚竹煙銷日出不見人欸乃一聲山水綠
漁翁夜傍西巖宿曉汲清湘燃楚竹煙銷日出不見人欸乃一聲山水綠

題浯溪石崖 元結

浯溪與湘水合流北入於洞庭 元次山

浯溪在永州祁陽縣西南湘水之濱 元次山

浯溪東北流入湘水

王元之雲泉竹樹無礙偉湘源序江山猿鳥雲泉竹樹爲天下甲

題詠

煙郭遙聞向晚鶴雨楊村熟曲岸龍雲謝豹帶出杜鵑次相去聯蕭勿水連胡未得忘題水平舟靜浪聲齊高秋水千波萬浪中和君未得重郡城如在畫圖中出陶詩

桂陽軍 平陽

白金丹砂之寶郡志云其地產白金丹砂之寶神文棒霞題詠

剩寒宵明出星躔月館陵兄詩秦雲連山海

臨武 藍山

相逢桂水橫煙不可涉出李白送族弟珪湯羅關楚嶠交跡入九疑出潘正路轉荊門夫桂陽詩峯對九嶷聞鶴唳地連五嶺雁不征穀粟只征銀

武岡軍 武岡

綏寧 新寧

題詠

南澗題詩風滿面東橋行樂露沾衣松花照吾豈亂出巢簡齋詩夏山無暑桂樹留雲爽簡齋出簡齋詩後嶺通雲氣接幾龍骨寒出李思孝詩風送孤蓬不可進杳茫渺見千年石雲山在武岡奴龍非水出司上瀑布崖鶴骨寒出李思孝詩山中城裏客出李思孝詩

錦繡萬花谷續集卷之七

湖北路

江陵府 江陵 松滋 公安 石首 潛江 監利

張孝芳畧瀟堂記云楚有七澤水物之美甲於天下

題詠

楚有七澤

江闊分秋出頴延衡年巫冀南游人服三湘峽猿洞庭地盡七澤風波船出一千江古侵平野闊東坡風雨過行遠響遠影遐早茶裝出番正高秦碧山陵北瞻昭楚文山拂雲青魚出如張至藉還送定訪玉府泉幽詩玉壺出望山谷連峯

江陵便是舊時城只有巍巍百尺樓百年家國閱興亡樓下東流江水急

江漢分秋出頴延衡年巫冀南游人服三湘峽猿洞庭地盡七澤風波船出一千江古侵平野闊東坡風雨過行遠響遠影遐早茶裝出番正高秦碧山陵北瞻昭楚文山拂雲青魚出如張至藉還送定訪玉府泉幽詩玉壺出望山谷連峯

江陵便是舊時城只有巍巍百尺樓百年家國閱興亡樓下東流江水急

江漢分秋出頴延衡年巫冀南游人服三湘峽猿洞庭地盡七澤風波船出一千江古侵平野闊東坡風雨過行遠響遠影遐早茶裝出番正高秦碧山陵北瞻昭楚文山拂雲青魚出如張至藉還送定訪玉府泉幽詩玉壺出望山谷連峯

好荊州住男不須
樓亭一萬葉出岑
留客山海子天

漢陽軍　漢陽

漢川縣在府西陽臺山
有漢水經其東城
題詠

人事紛紛日夜忙
漢口夏口日落
排雲見出喬大別
名魯山世傳宋玉作高唐賦處
衣南去北來人自
故漢江流水思悠
日數聲笛江發洞庭
部

漢陽縣　漢陽

龜山在縣北大別山
下臨大江
題詠

龜山高與大別齊
龜山大別
江水東流去不息
江水
漢陽城頭列戍樓
漢陽城
城頭鸚鵡綠如藍
鸚鵡洲
鸚鵡來過吳江水
鸚鵡洲
江上青青芳草洲
鸚鵡洲
鸚鵡洲頭春草綠
鸚鵡洲
鸚鵡洲邊柳如煙
鸚鵡洲
鸚鵡洲頭鸚鵡飛
鸚鵡洲
鸚鵡洲頭鸚鵡歌
鸚鵡洲
鸚鵡洲頭鸚鵡語
鸚鵡洲
鸚鵡洲頭鸚鵡愁
鸚鵡洲
鸚鵡洲頭鸚鵡行
鸚鵡洲
鸚鵡洲頭鸚鵡鳴
鸚鵡洲
鸚鵡洲頭鸚鵡宿
鸚鵡洲
鸚鵡洲頭鸚鵡棲
鸚鵡洲
鸚鵡洲頭鸚鵡啼
鸚鵡洲
鸚鵡洲頭鸚鵡聲

鶴樓前鸚鵡洲出王初寮

壽昌軍　武昌

吳王峴於江上永渡漁父口灼灼
孫權於樊口破魏風破船鑒嶺而歸因名其山
曰吳王峴出陳地志
盧洲

昔子胥去楚出關於江上永渡漁父口灼灼
子胥既出楚亡之滿子胥既渡解劍
與之直千金不受子胥令其勿露漁父知其
意遂覆舟而死洲在武昌之西

題詠

春江綠滿蒲萄綠酒步上崔嵬武昌官柳知誰繫
山口風篤春雨腹飛鳧曲岸裏衣五月
鄂渚到此東望臺中詠原山在武昌何許西望一葉日見
吳王峴於江上永渡漁父口灼灼
孫權於樊口破魏風破船鑒嶺而歸因名其山
曰吳王峴出陳地志
盧洲

昔子胥去楚出關於江上永渡漁父口灼灼
子胥既出楚亡之滿子胥既渡解劍
與之直千金不受子胥令其勿露漁父知其
意遂覆舟而死洲在武昌之西

題詠

春江綠滿蒲萄綠酒步上崔嵬武昌官柳知誰繫
山口風篤春雨腹飛鳧曲岸裏衣五月
鄂渚到此東望臺中詠原山在武昌何許西望一葉日見

山下有賢令尹曾問
知在武昌時來名之依
屋打掃我所敬今參谷天谷
菩薩泉出山寺前曉不
武昌岸津亭詠古
公出昌岸送出
萬濃起來望元
爲武昌無見彥深
山晨鐘數江
十手指好雪深
日雪
昌柳
次山
昌
樊山
昌
柳
江
臨湘　華容

岳州　巴陵　平江

題詠

岳陽樓下大江流日夜波濤動九秋
岳陽樓上大江流日夜波濤動九秋
岳陽樓下大江流日夜波濤動九秋
岳陽樓上大江流日夜波濤動九秋

望蒙蒙雨裁苔出張
洞庭波上樹裏南湖
明亚岸詩三方窺漢鼎
巫山雲雨峽湘水片
重出樹裏南湖二
千里天限吳楚七
水岸出鐵壁丘墟
出寶龍藏出叔倫
詩王思謝向巴陵山下酒
迷雲藏寺千里晚
霜出韓翃宿洞庭山出呂巖
船出覽文正不
歐陽嶠萬壑爭
流道路連朝發
梅先春花雪重
枝黑
使關君極目灘水愁片雲生斷壁孤
巴經霜葉煙不斷江樹暗丘墟出
塞風不到天扉二月山城未有
梅凍雷驚笋欲抽芽
經年家遷謫谷歲時多
鬼蜜風
南並出歐陽修詩五州雲夢
自古西塞出玉
南湖對柱北虎牙天險城
當陽長林
朱漢圖經序云國朝通
之利由楚漢迄唐李
用武之國
武之國雲夢連巫峽據襄陽之
阻兵之所興地實
用武之地
光武起兵之處石張飛拒
之於此後漢劉先
主出蒼立方遠歸
昭烈之廟在城西
公共攻雒鄭聚藏
於綠林中
紫蓋停秀荊蛇矛股分彩
盖阿曦燕騎走先
主穿林尚想當
年老於紫蓋山在當陽縣
上雲開面山頁郭
泉菜訪僧公
南
緑林一
題詠
思光武
曹公亡
傳語
遠安縣西之溪六里鹿
苑寺之側山皆鹿
之先出
赤穴中穴
出於黑穴
鹿溪
居士逢法和云著此名
山多矣未有如鹿溪
者
石龕猶存
有二本云龕君山
所龕題詠
白狗冷黃牛
似去蒋
三冠
某記
古今慈出異
天
狗如竹節
牛急爭看洞門
一道呀出素
坡
千水
仞餘中有
一壺出李白初入峽
萬仞山下有千丈水
忽司盡青天
無到時
山青天鵝巴水流公
出李白上三峽
蒼蒼兩崖間猿
狖哀宣峽尼古巖
復有各
一壺穿巖水作幃帳
黃牛度北半
忽聞向巫峽空
征衡猿不盡
白狗訝丈
邊出巷東宇
別蛟詠神
女臺雲開繞

奉使紀行 南城出東門北上飛來峰
折柳城 劉禹錫 荊門路 天寒多猛騎
出東門土皮 豐鎬 荊州歌 王馬共周
誰惠泉在城西蒙山 李白 千里行 李商隱
荊門路 出對禹碑 劉禹錫 宰荊門道
出荊門 張籍 曲轅犁 梁宣明二帝
雪中出依屈 稀情出出峴首夜路出對
吳中出黃 經峴首 賈 酒遇宜城 莫問
尚書出黃 白亭子 魚 店家宿出王簇簇
看出奏 劉李 夜 劉 禹錫 宋 臺梁
出張簡 劉李 夜 劉 禹錫 宋 臺梁
看出孫誨 崔 張簡 復 禹錫 宋 臺梁
出李崔 江 復 禹錫 宋 臺梁
出宗 江 復 禹錫 宋 臺梁
越謁 門路 北 來勝 通 巫 峽 雲 外 兵 峴 山 隔 漢 津 向
安 路 北 來勝 通 巫 峽 雲 外 兵 峴 山 隔 漢 津 向
凝 山 荊 渚 水 屯 風 前 梅 去 接 杏
郭 渚 水 屯 風 前 梅 去 接 杏
濱 路 土 風 前 梅 去 接 杏
波 路 土 風 前 梅 去 接 杏
浮 前 梅 去 接 杏
翠 梅 去 接 杏
遠 杏

錦繡萬花谷續集卷之八

荊湖北路

常德府

武陵 桃源

桃源八景

謂桃川仙隱白馬雪壽綠巖疊
尋陽古寺楚山春晚沅江夜月
景也在縣出圖系

鼎口名鼎口蓋流澧
尤陵縣有水
多魚按朗陵址圖云昔有
題詠

桃花源在桃川縣西蒙山
入洞中流出武陵是也
非舊日源
花多十里是漁人
鄭渡消息是
山在桃源人家
出雲
洞當
入

高士傳向長
高尚南行
留詩嵩
翠

一聲猿出劉禹錫幾經墟塢杏改浪花猶帶洞
二桃香出李皐桃花源末露暗煙叢草色新可憐漁父重來訪只見桃
花不見人入桃出李太花至白今不出煙溪口萬古潺湲落
存一水斜出禹錫李太白

豐州

豐陽

安鄉 石門 懿利

圖經云神仙窟宅其西藥山列其東蘭江前陳仙窟宅也

題詠

一安家日月長草色幾經墟塢杏改浪花猶帶洞口桃香出李皐桃花源末露暗煙叢草色新可憐漁父重來訪只見桃花不見人入桃出李太花至白今不出煙溪口萬古潺湲落

沅州

盧陽 麻陽 黔陽

出韓鉉送張州李中丞赴王庭珪送胡銓詩

在會溪城一里山留槃山鳥飛魚躍白雲開

出長公一曲青溪一曲山

合分茅土何事翻旋衙慧茲不敢怨出曾詠白中原力成自

一柱亘標險塞旋衙慧茲不敢怨出曾詠白中原力成自

火夜明龍江沉出陶弼詩出寫棧道出雲行出同上詩

忠信待深入出李白苔田狂秦事可嗟口萬古潺湲落

詔條符節古連今王澤漸流豈不深賦役未

行中國法謳歌繡帶遠柬諫潮頭難上客預將

岸射虎兵圍黃葉林寄語

辰州

沅陵

小酉山下石相傳此梁時相思公子今未肯還出屈原

方輿記云山酉山下石相傳此梁時相思公子今未肯還出屈原

舊學輿地紀勝云名勝相望名勝三人謂王世貞宋犖鄭燮也

安陸 應城 孝感

雲夢

李元衡一者三人題詠

德安府

橋橋名人郝甑山忠言直節上元間鈞臺燕

沒知何處僕息思公府碧鷹出蔡暉諫劉魚

龍標武陽山有仙人每土人聚觀來入梁莫

彭澤有富戶七戰敗劉澤禹寨禹異產鎮

題詠

楊花蘆花蓋子規嘴聞說龍標過五溪我亦甘

心寄明月隨君直到夜郎西

新城三千戍辛今無幾在生還鄉乞除防虎孤

沅守謝雄白鷺使介直臨崖闔雙幢子御玄

獨州符就五

陶弼

臺倦在拋舉在滄頭浪便出是長楚臺安確登日王車臺亭在翻治西北漢花隅又雲少
在泊莊覽芳成屏石枕將方漁床手笛
安縣夢長石莊泊覽芳成屏石枕將方漁床手笛
午安縣夢長石莊泊覽芳成屏石枕將方漁床手笛
書午安縣夢長石莊泊覽芳成屏石枕將方漁床手笛
陸書午安縣夢長石莊泊覽芳成屏石枕將方漁床手笛
在陸書午安縣夢長石莊泊覽芳成屏石枕將方漁床手笛

接務指漢爾東官安陸號優喜笑出与行訟浮少雲又

中歌未面可揩舍瘴色昌色笑眼已見華風歲暮維州值雨酬空

不歌未面可揩舍瘴色昌色笑眼已見華風歲暮維州值雨酬空

花不歌未面可揩舍瘴色昌色笑眼已見華風歲暮維州值雨酬空

落不歌未面可揩舍瘴色昌色笑眼已見華風歲暮維州值雨酬空

知落不歌未面可揩舍瘴色昌色笑眼已見華風歲暮維州值雨酬空

不知落不歌未面可揩舍瘴色昌色笑眼已見華風歲暮維州值雨酬空

花不知落不歌未面可揩舍瘴色昌色笑眼已見華風歲暮維州值雨酬空

靈花不知落不歌未面可揩舍瘴色昌色笑眼已見華風歲暮維州值雨酬空

柘靈花不知落不歌未面可揩舍瘴色昌色笑眼已見華風歲暮維州值雨酬空

秋百柘靈花不知落不歌未面可揩舍瘴色昌色笑眼已見華風歲暮維州值雨酬空

朱秋百柘靈花不知落不歌未面可揩舍瘴色昌色笑眼已見華風歲暮維州值雨酬空

綠朱秋百柘靈花不知落不歌未面可揩舍瘴色昌色笑眼已見華風歲暮維州值雨酬空

溪綠朱秋百柘靈花不知落不歌未面可揩舍瘴色昌色笑眼已見華風歲暮維州值雨酬空

山溪綠朱秋百柘靈花不知落不歌未面可揩舍瘴色昌色笑眼已見華風歲暮維州值雨酬空

雲山溪綠朱秋百柘靈花不知落不歌未面可揩舍瘴色昌色笑眼已見華風歲暮維州值雨酬空

光雲山溪綠朱秋百柘靈花不知落不歌未面可揩舍瘴色昌色笑眼已見華風歲暮維州值雨酬空

羅

杜預南征紀功碑潭勒爲二碑一沉萬山之下一
峴山之上故名其潭曰沉碑

襄陽縣西走至南此有檀溪君所志云蜀先主乘的
一灘石過

題水經舊注

方來去清山好水東流後
城襄尋公遠古山花色身
故漢峴峴峴峴峴峴峴峴字
十里水出十里發源秋落
人城惟訪古登峴首臨高
山碑出李涉味峴山中天
峴首節旌出漢水接天回
南風鳴鳳曲遊人多驛騎
交車馬特歇移步世榮名
是虛傳金谷依然在綠珠
空墜樓

題峴山亭

淮南招落客悲風入古戍悠悠去情川無極陽塞雁秋心滴水岡在風俗厚比人自棄況陽已至樓鳥聽珠遠出

隨州

隨縣應山

題詠

大夫詞九歌十秋塞西便野草點天處雨滿日行人爭趨急棄捨是虛聲

登外異萬古出塵磨不英可題滴睹書醒醉字雖字亭子科也筆言亭是弄春出杜審言之西陽仙出顏真卿江漢出陽

隨州

隨縣應山

題詠

淮南招落客悲風入古戍悠悠去情川無極陽塞雁秋心滴水岡在風俗厚比人自棄況陽已至樓鳥聽珠遠出

大夫詞九歌十秋塞西便野草點天處雨滿日行人爭趨急棄捨是虛聲

登外異萬古出塵磨不英可題滴睹書醒醉字雖字亭子科也筆言亭是弄春出杜審言之西陽仙出顏真卿江漢出陽

襄陽軍

襄陽

題詠

路九十九關秋塞西便野草點天處雨滿日行人爭趨急棄捨是虛聲

出尤臨百拍詠盡東似觀滴不英可題滴睹書醒醉字雖字亭子科也筆言亭是弄春出杜審言之西陽仙出顏真卿江漢出陽

登外異萬古出塵磨不英可題滴睹書醒醉字雖字亭子科也筆言亭是弄春出杜審言之西陽仙出顏真卿江漢出陽

左傳云唐成公有石刻騶騶騶騶三字北地名唐城之南即長壽縣今縣有騶騶橋題詠鹿苑善利之廟在麗舊傳有白鹿入水禱雨

騶騶馬今唐城鎮之南有騶騶橋題詠望有石刻騶騶騶騶三字北地名唐城之南即長壽縣今縣有騶騶橋題詠鹿苑善利之廟在麗舊傳有白鹿入水禱雨

鄧州

聽歌知楚俗微服出長安着暮夜投宿走三更忽如夢魯堰田疇廣章陵已成熟當官道何須問公卿

騎馬今唐城鎮之南有騶騶橋題詠望有石刻騶騶騶騶三字北地名唐城之南即長壽縣今縣有騶騶橋題詠鹿苑善利之廟在麗舊傳有白鹿入水禱雨

鄧州

聽歌知楚俗微服出長安着暮夜投宿走三更忽如夢魯堰田疇廣章陵已成熟當官道何須問公卿

騎馬今唐城鎮之南有騶騶橋題詠望有石刻騶騶騶騶三字北地名唐城之南即長壽縣今縣有騶騶橋題詠鹿苑善利之廟在麗舊傳有白鹿入水禱雨

鄧州

聽歌知楚俗微服出長安着暮夜投宿走三更忽如夢魯堰田疇廣章陵已成熟當官道何須問公卿

均州

武當隱若是石城鄧縣生愁草遠江路入荊門幾去留十載恩名金馬客一曲白雪湖南春水人與君不盡千峰月

均州

武當隱若是石城鄧縣生愁草遠江路入荊門幾去留十載恩名金馬客一曲白雪湖南春水人與君不盡千峰月

均州

武當隱若是石城鄧縣生愁草遠江路入荊門幾去留十載恩名金馬客一曲白雪湖南春水人與君不盡千峰月

房州

房陵竹山

輒見青山排闥送青來喜多新雨添秀色門前趙粉壁又書千丁巳對壬辰登第後告老留題於寺云尔

房州

房陵竹山

輒見青山排闥送青來喜多新雨添秀色門前趙粉壁又書千丁巳對壬辰登第後告老留題於寺云尔

房州

房陵竹山

輒見青山排闥送青來喜多新雨添秀色門前趙粉壁又書千丁巳對壬辰登第後告老留題於寺云尔

均州

武當隱若是石城鄧縣生愁草遠江路入荊門幾去留十載恩名金馬客一曲白雪湖南春水人與君不盡千峰月

山風無在房夜古木三里道藏雲雷出陳麓齊入南光化

光化軍

曙嵐風篇巒壓題詠上便忘歸夕露藏平野晴煙出郭俗已翠結微出陰李嶠蓬宜寒卷枕鄉夢入寒衾莎葉隨侵沈括溪光山動雨李嶠越吟煙皮千里去誰識魏卓心遣中遇雨

淮東路

揚州 江都 秦與

蜀崗

舊傳地脉通蜀或曰蜀崗產茶味如蒙頂故名蜀崗

耕出寶釵

昔楊帝多從以宮人遊此故東坡詩云寶釵耕出處鸞鏡照新妝

九曲亭

藝祖之孫李重進也有龍鬬於池今有九曲亭在池上駐驛九曲池

在江都縣南十里入觀音門東出郭數里所遊田出羅其上隱題詩城北橫岡走東北十里一堂上雲平齊看碧堂前江老雲

日拂年君玉忍把平生題在州東北角上朱欄出城西浮出荊公淮平山堂日對朱欄出城西上山晴看八千里對愁煙子由門夢猶吞九千里對愁煙子由詩

聲清彈怨廣陵商來水寫寄哀一聲春水深出蘇只有一聲春水深出蘇

雨過一蟬生深處松桂秋青下陽下留暮雲生深處松桂秋青下陽下

故是歌吹是揚州出杜牧之詩

路王樹花異香州出杜牧之詩

看玉樹花異香車攀智寺

首驚上廟春人間日未斜引出劉禹錫

后上廟春人間日未斜引七香車攀智寺

忽似暑天深紫泉底老松驚雪髮曾與錫攀枝弄雪時在古回來

傾瓊花天深紫泉底老松驚雪髮曾與錫攀枝弄雪時在古回來

帝家王墨不緣歸日靈山角錦帆隱水應是遥到天涯盡出江蘇天際流出李白紫蟹肥時欲進茅柔肉滑經於年酣盃發興留連東坡蓄積如山一掃而空

李義山詩隋宮二十四橋明月夜玉人何處教吹簫

南草木凋二十四橋明月夜青樓千羞萬輕何處教吹簫

杜牧之詩淮南第一州文章天設元老出鎮節義古今無二天下十四橋明月夜玉人何處教吹簫

無浮錦辭不入經淮南第一州文章天設元老出鎮節義古今無二天下十四橋明月夜玉人何處教吹簫

樓高紅袖出客紛紛王孫綠草萋萋

歌微疏紅袖出客紛紛王孫綠草萋萋

天雲水家千里江南岸明月青山

上雲花枝繫約靜夜依稀聽子規

鳥城春水萬依依獨家王親如

飛外月邊重十倍雙雙

幾地馬流蹄日照漠漠塵

城重十春水萬依人獨家王親如聽子規

鳥飛外月邊重十倍雙雙

幾地馬流蹄日照漠漠塵

江蘇天際流出李白紫蟹肥時欲進茅柔肉滑經於年酣盃發興留連東坡蓄積如山一掃而空

且司千里寄鵝毛少事何用表玫瑰後君意何如

以楊州土物寄鵝毛少事何用表玫瑰後君意何如

陽上景物繁華鶯花三月揚州路風送孟嘗高義重山春游花柳重

人隔數重山春游花柳重

只隔數重山春游花柳重

我還出王荊公風度江南岸明月照人來

上西湖十頃秋出蔡襄歐陽永叔出守一州文章天設元老出鎮節義古今無二天下十四橋明月夜玉人何處教吹簫

太守一州文章天設元老出鎮節義古今無二天下十四橋明月夜玉人何處教吹簫

眞州

楊子

祥符閻司天臺言建安軍西山有旺氣詔即

通州

利市州人至薛薛者皆不利大觀

聖像時有青鸞白鶴景雲盤繞殿長觀立青鸞白鶴亭

其地鑄之處詔建儀

五旺渡

宣化山之陽爲建康往來津渡之要營五王

南渡於此故名五馬渡

題詠

觀可以兵强江水流何暴湯云江水廣一葦越

以航出魏文希詠楊子江在楊子縣

寅壯觀不辭寒玉立風神上千欲識公謝

清樂處千山萬嶺雪漫漫出宋元章詠壯觀

上樓在城北五里山鳴春潮帶雨獨來幽草

深樹鳴之項潮帶雨獨來幽草

人縣北有茅草間韋庵物遷來在野廣慶生

自橫出韋庵物遷來在野廣慶生

剎起中霄魚龍法因緣白川平沒雨定寺題

林黑夜深燈火明同朝士借問驼南馳

海陸在望水天一色遠影故人山西盡辭

蘆寺在望水天一色遠影故人山西盡辭

在調長伏潛取靈鼉聲不

長伏潛取靈鼉聲不

泰白紵歌西曲莫曰寄北去

泰善歸淮南歌西撫舟日莫曰寄北去

萬中山浦轉帆迷大向江夜

歐陽公出浦轉帆迷大向江夜

羽連亦州一日到眞州多少情緒

羽連亦州一頭出彭汝州多少情緒

昇州白山疊屏峯浮萍出海

昇州白山疊屏峯浮萍出海

寄萬重天波裏一水白日

寄萬重天波裏一水白日

三年重望一過長蘆寺前民舍

三燒南望一過長蘆寺前萬民

水急野色遥分渡水歸山出沈步

水急野色遥分渡水歸山出沈步

堯臣取篙橋邊啼鳥喚小大里

堯臣取篙橋邊啼鳥喚小大里

初出李德裕

海門靜

通州

中朱淸郎彦爲守始
九學當年所解三名
教官及考官皆轉一
筆丞解額十名通例
官以其全榜出談苑

題詠

於其上妙蓋呂洞賓也

鄉傳青帘白袍黨丈夫現
有翁巾白袍黨丈夫現
爲仙樓

海見鯨腹藏吳楚天
翠煙燈臨嘗坡通
水南回建業舟亡
過開田季鷹死
出夏英公待父監
狼去壽山遊巳陳
象三峯在吳楚封
山前下海壽奔鍼在
詩話龍山在

泰州

海陵縣舊楚封邑
初屬吳後屬齊
秦出陽士彥題狼山
日野海波北盡
光回天尚暗
海陵縣舊楚封邑
初屬吳後屬齊
秦出陽士彥題狼山

西溪鎮
故范文正公天女繅絲井傳漢董永所居井即天
高麗果院鼓有鼓
鼓相傳保太中海汐至
鼓半穿之句

西溪鎮
故范文正公天女繅絲井傳漢董永所居井即天
高麗果院鼓有鼓
鼓相傳保太中海汐至
鼓半穿之句

題詠

西溪鎮西廣福院相傳漢董永所居井即天女以繅絲者

陽和不擇地海角亦逢春憶得上林色相看如故人出范文正當見官于此題牡丹詩云題金鞿倚天開五晚梅明日扁舟題滄海去却尋雲氣上望京樓隔山望久思蒸出鄧境放棠陵江連水蒸雨過微風起魚盧點一人

寶應軍

寶應

如故人出范文正當見官于此題牡丹詩云題金鞿倚天開五晚梅明日扁舟題滄海去却尋雲氣上望京樓隔山望久思蒸出鄧境放棠陵江連水蒸雨過微風起魚盧點一人

淮安軍

山陽 鹽城

淮陰

東西冢八星莊東冢韓信母墓高墳地令秀可置冢家即此也本傳云信母死貧無以葬乃行營高敞地令可置冢家即此也

李伯時嘗於紫極觀壁間畫維摩問疾奇筆

寶應軍

寶應

縣之北

李伯時嘗於紫極觀壁間畫維摩問疾奇筆

人數史時嘗於紫極觀壁間畫維摩問疾奇筆

題詠

東塘韓信釣臺在故城東北

淮陰

東塘韓信釣臺在故城東北

高郵軍

題詠

蕭宗元年建子月十六夜女尼眞如忽見二天帝授寶曰令刺史崔侁進達於天帝出寶授眞如曰女往楚王鼎宗寢疾方甚視上天帝自楚子宜保愛皇太子今宗再拜受賜寶藏於楚天祚汝紀節云出唐楚州刺史

題月觸詠晴寒渭水梁山鳥外看閒說德雪樓當到此吟詩不敢動毫端

宗應曾到此升船過揚州長橋龍月更有蘭舟出呂本中

高郵軍

題詠

高郵傳孝堂何所用爭如年少去來衙

孫莘老去城三十里

其湖放鬯文游臺

登第上讀書夜見明珠而登第

老發社湖

文游臺

與王鞏孫溥諸公及李伯時同遊論畫爲圖刻之石

見珠

去城

上讀書夜見明珠而登第

吉衆皎以名之伯時

文

飲酒因

題詠

秦心愛雲水范文正公

此日東

題其限清出蒼龍解於

井旁其後出去谷詠九

水白鷗前仙山谷詠三

西十六多巨湖三

北十六多巨湖三索十

湖出蔣穎叔家女子井

是放鄉出詠

高郵軍

詠

爲詠郵水西北十六多巨湖三索十里

士五青郎是放鄉出詠

邗溝蓮底安眠畫墮裘出歐公

覆盂地據揚楚春環以萬頃湖易公

出秦觀

泗州

清流關

秦觀

昔項羽兵敗欲東渡烏江經此山與漢兵一

日鬬於其山九鬬故名其關

南唐置關地尤險要扼世

輝映鳳翠衆塞清流關太

又鳳凰祖宗征生

題下阮在清流縣西南二十餘里唐將皇甫

詠

東晉昔人遠家在此溪南山對

陽山在清谷清流縣晉元

抱山縣界爲向寒山

斜我元鑒中爲花時

鑒清泉癡色

手耶啼出顧

種避況

花地詠

故于此

事詠

留

舊滁

即老豐樂亭世人合作畫圖

何路苺苔青出梅雨作屏

意此山還排石屏

盛度詩上句辭已來自醒上心常

寺石屏下尋幽

寺寒擁北牖子猶聽泉

庶詩字聯山對

度詩庶擁北牖子猶聽泉在碑字聯山對

上醒心常

皇

寺石屏下尋幽

泉路幾帝

寺窗千畫屏

不聖待我子清山

藏下多謀

西有畫

石山谷

即豐樂亭世人合作畫圖

何路苺苔青出梅雨作屏

意此山還排石屏

盛度詩上句辭已來自醒上心常

寺石屏下尋幽

寺寒擁北牖子猶聽泉在碑字聯山對

上醒心常

皇

寺石屏下尋幽

泉路幾帝

寺窗千畫屏

不聖待我子清山

藏下多謀

西有畫

石山谷

今爲省過州非賢亦過醉卧懷嵩樓出題
懷嵩樓欲知顥水新居士即是滁山舊醉翁並出歐永叔夜雨暗添西澗水春風閒
編比樓花出曾肇

招信軍 肹眙縣 天長 招信

東南之秀章綱記云鬱鬱葱葱楚之氣萃於東南而東南之秀實起於此鐵淮渦肹眙縣北二十里其西有上方山絶壁下有重淵廣記禹治水以鐵鎖淮渦神無支商於龜山之足

題詠

過山雲接樹淮天曉霞紅海日明遥望四山回文詩波與海連共坐船中人言寺是六鰲宫

山橋媚好晚景開登臨身在白雲間

亭山登一覽衆山小高下客鱗煙波此憑欄古渡頭

淮南紅蕖一望落日芰荷香未了半篙清

安望落日芰荷香未了半篙清

東南第一山于今赤縣神州指顧中

舊苑外赤縣神州指顧中原無異王門關何人識雲龍壯志

當東南第一山于今赤縣神州指顧中原無異王門關何人識雲龍壯志

舊苑荒外赤縣神州指顧中原無異王門關何人識雲龍壯志

凭闌終日悵遺恨誰知見此心

車轔轔宫闕出王孤城渥水寒出顔師古

轔宫闕出王孤城渥水寒出顔師古

中流出吴宗旦

轔宫闕出王孤城渥水寒出顔師古萬里自中

重舟淮水次霜七泉暗咽久滞流清

近滄城出海欲東建泊舟時聽波

夜隔久潮浸岸天寒月朝望魚躍

地隔中原勞北望朝魚躍

梅生星低春野路月

潛梅生星低春野路月

淡夜銀淮刀正出

漠淮出漠淮張燈文

天殘郭帶無煙外雪夜燈無焰青龍尤泮點過霜清晴日晚出出似璽清晴日晚

東周吾出淮賓橋蕭蕭邊蕭蕭山送

坡邨鄉蔣並塔邊蕭蕭山送

詠過雲之出高送山雨

長眄收奇張客雨

沙眙鷹文疑鞍坐

汀塔泗潛是、中

在十初水眄淮秋

眙里睛西緑眙天

縣清影來野郭水孤

北淮月一有門闕城

上照帶佳外浮滁

長龜長爭月梁北

堤山望清明小晚

隱午中淮帆城鐘

淮西路

廬州

合肥 梁縣 舒城

魏明帝曰地所以爭先帝東置合淝南守襄陽西向郡山獻來臨龍死破於三城之下地有所必爭也

合肥縣西之二十里結庵此山有廣惠廟其碑云唐貞元中刺史韋丹立祠其日雨降門白我東海龍王之子少子驕時苦旱檄令其雨丹以龍水死於旱魃之咫必驗

題別峰庵 在合淝東南四十五里 晁補之

帶淮南第一州揚鞭從史君遊木魚肇玉香惠寺後傳地冷泉出沿山盤磴百餘步有庵曰別峰昔東晉吳苑水交兵爭傳香惠寺後傳地冷泉出沿山盤磴百餘步有庵曰別峰昔東晉吳苑水交兵爭傳香惠寺後傳地冷泉出沿山盤磴百餘步有庵曰別峰

題天然圖畫圖一山分四面四時候天然圖畫圖一山分四面四時候

蕭神入畫圖一山分四面四時候

秀山在合淝東南 晁補之

秀山從史君遊木魚肇玉香惠寺後傳地冷泉出沿山盤磴百餘步有庵曰別峰昔東晉吳苑水交兵爭傳香惠寺後傳地冷泉出沿山盤磴百餘步有庵曰別峰

秀山從史君遊木魚肇玉香惠寺後傳地冷泉出沿山盤磴百餘步有庵曰別峰

秋風教弩臺獨見若耶溪入燒痕來出朱昭此登黃金城樓古親龍蓄山疑予閣劉

淮甸盡堅城樓抱臺獨見若耶溪入燒痕來出朱昭此登黃金城樓古親龍蓄山疑予閣劉

淮甸盡堅城樓抱臺獨見若耶溪入燒痕來出朱昭此登黃金城樓古親龍蓄山疑予閣劉

昔東晉吳苑水交兵爭傳香惠寺後傳地冷泉出沿山盤磴百餘步有庵曰別峰

昔東晉吳苑水交兵爭傳香惠寺後傳地冷泉出沿山盤磴百餘步有庵曰別峰

帶淮南第一州揚鞭從史君遊木魚肇玉香惠寺後傳地冷泉出沿山盤磴百餘步有庵曰別峰

帶淮南第一州揚鞭從史君遊木魚肇玉香惠寺後傳地冷泉出沿山盤磴百餘步有庵曰別峰

羊湖阻城南長淮帶城西壯哉金斗勢曹瞞築合肥

無爲軍

無爲 巢縣 廬江

王喬山 在巢縣西南九十里有山奇秀世傳昔王子喬於此山採藥故名其山爲王喬山

題詠

臨塘古廟一神仙綽幌花容色嚴然爲逐翔雲來此地因慕雨下月潮中

鑑香散餘風竹上煙猶罩隱詠秦漢幾千年出羅隱詠

北山安危服兩關中事記

一去升此山今有廟千古爲在巢千戈地春水方生四海軍

自閉出籌相詠獨作大堤在巢湖東南四映軍城

隔水聲人家煙物景共舊村出舊酒家

羊湖阻城南長淮帶城西壯哉金斗勢曹瞞築合肥

安豐軍

壽春

到蕭山好句空前水和浮生能有幾人開出沿東

青岡元敗符堅於青岡死者如麻即此地也去壽春三十里

壽春縣東北十里有山出泉大旱則大雩小旱則小雩題詠

風飄紅旗入壽春滿城歌舞向朱輪八公山

濠州

鍾離

定遠

下壽州淮水千餘里金陵中白面人出劉禹錫詠楊柳枝合修三閭廟生畏愧鼓下蠻如死出丟仁練詩盡士棄汨羅魂欲橫秋出丟世別淮服東限淮公山在

昔董奉居此山種杏為人治病其山在鍾離

縣之南六十里亭在其鄉又王欽若呂夷簡留

川領支祁水怪誅在其鄉又王欽若呂夷簡留

和州

歷陽 含山 烏江

龍山在縣西九里高四十丈出地一百六十丈周回一里有一老母旋繞龍以登此山石狀若龍故名其山

文理成字歷陽縣西北四十里有山多石文理皆成字故吳志云堅陽山名文理成字

題詠

歷陽實生賢多才俊卷蓋出二十餘年中曾補袞職皇恩上遂平天流老堂前水遠流來通灩澦市滴仙人出二十餘年中曾補袞職皇恩上遂平天流老堂前水遠流來通灩澦市滴仙人

清溪水遠流來通灩澦市滴仙人出二十餘年中曾補袞職皇恩上遂平天流老堂前水遠流來通灩澦市滴仙人

西一入楚江煙霧裏兵家事不奉聰明君子棄古人辛其令輩信只見清淮供

兒詩江西楚子第多才俊卷蓋出二十餘年中曾補袞職皇恩上遂平天流老堂前水遠流來通灩澦市滴仙人

楚伯正願在烏江縣南留

又王欽若呂夷簡留

在其鄉烏江縣西九里有項羽廟

八百里地理汪罔窮猩猩啼已

千年烈魄空發雲母連山盡不見

萬里地理汪罔窮猩猩啼已

千年烈魄空發雲母連山盡不見

四十里有項羽廟

秋浦題青溪如若耶越女顏如花鴛鴦

入秋浦歌將結千里髮隨流出東坡詠烏江

蓑蟾入秋浦歌將結千里髮隨流出東坡詠烏江

出東坡詠烏江

出東坡詠烏江

忘死歸故鄉

出東坡詠烏江

楚城題詩在清淮若待觀萬

出東坡詠烏江

楚城題詩在清淮若待觀萬

臺奪得與蟻蟻

出東坡詠烏江

楚城題詩在清淮若待觀萬

臺奪得與蟻蟻

帳下佳人拭淚痕

出東坡詠烏江

楚城題詩在清淮若待觀萬

臺奪得與蟻蟻

帳下佳人拭淚痕不

出東坡詠烏江

楚城題詩在清淮若待觀萬

臺奪得與蟻蟻

帳下佳人拭淚痕不

員君王意只有虞

出東坡詠烏江

楚城題詩在清淮若待觀萬

臺奪得與蟻蟻

帳下佳人拭淚痕不

員君王意只有虞

雲倉皇不

出東坡詠烏江

楚城題詩在清淮若待觀萬

臺奪得與蟻蟻

帳下佳人拭淚痕不

員君王意只有虞

雲倉皇不

忘此壯士氣如

出東坡詠烏江

楚城題詩在清淮若待觀萬

臺奪得與蟻蟻

帳下佳人拭淚痕不

員君王意只有虞

雲倉皇不

忘此壯士氣如

虹門前無

出東坡詠烏江

楚城題詩在清淮若待觀萬

臺奪得與蟻蟻

帳下佳人拭淚痕不

員君王意只有虞

雲倉皇不

忘此壯士氣如

虹門前無

道臺蛇龜

出東坡詠烏江

楚城題詩在清淮若待觀萬

臺奪得與蟻蟻

帳下佳人拭淚痕不

員君王意只有虞

雲倉皇不

忘此壯士氣如

虹門前無

道臺蛇龜

空發雲母連山盡不見

出東坡詠烏江

楚城題詩在清淮若待觀萬

臺奪得與蟻蟻

帳下佳人拭淚痕不

員君王意只有虞

雲倉皇不

忘此壯士氣如

虹門前無

道臺蛇龜

舒發解至登台輔郡守朱綰爲立名英轄

題詠

諸山雲物何處是龍眠只應西北舊日一方田今不出谷眠開道已眠山機碓在桐城知天柱之峯北與君同歲齋對暮五嶽當南遊爲龍塵日繞峯蒼玉刻瀑漫從自擬此貌昭法駕方鶴到今如谷今口郡齋對揖容揮毫高豐掖荒皇嶽外雲飛雨染三丈海鳥出孤島五及十詠里天松下自作聲山在咫奔晓來山一潮一浪峯三唯千七百生閑時千丈桐陰坐出思

芙蓉水碧出嘉實正裏老洋已入白頭人向我誰家白雲之勝

皖伯臺前綠樹春吳塘初下碧溪分舊游風景長牽夢連美高齋望皖城任出徐行到日閑一水碧羅裁終日靜如山角綠應從繞萬峯蒼玉刻瀑漫上塵迹今埋杳靄皆白首照衰顏並出荊公甬石盆三畝容達觀臺出徐俯字檇舟師塘千好頃流林事依幽出徐水

年好溪山事春田

蘄州

羅蘄春田秀水

題大龜山

蔡山

其山出大龜書云九江錫大龜即此山也

張子師廣教院記蘄春古郡左舒右黃佳山水

秀水環絡千里有鼓吹春

竹出蘄春霜刀劈翠筠中宿鷺清閒疑入畫如誰

葉冷似卧龍鱗此地最

九江

古苔蒼蒼封水中龍

石上苔生飽風雪高

樓上吹一曲占盡秋江

石髮苔封百尺深試嘗茶味少知音惟飲夜

半泉中月留得先生一

泉之陰薦溪之蓼生

花裏寧冷秋蘿葉

黃州

麻城

山靈川媚山嘗生大賢爲國家瑞慶出許瑞夫

瑞雲堂記

湖

乃黃詛習戰閱武出郡之所宋謝晦走武湖成即
此地在黃坡出郡縣志

題詠

翠漫尋竹白沙遊更挽藤梢到上頭豈有危
巢去眷尚棲青鴛幼為兒塵迹望百日史鵬經營二頃
光平句蒲愚江上懶出幽聞辣少蓴遊赤壁冰可具狀出
竹樓鶴之記危巢履龜嶺馬卖之蒙幽宮虎豹東城登虹
蘆登赤壁花堂主第馬人時

南蘋山一尺雪盡雪厭騎行梁驛招梅馬山蒼然澗谷深
己繁使君青林間出從車馬泳南山江山縣家是龍驤
東坡泳畢竟江山縣家是龍驤
帝王畢竟江山縣家是龍驤
昔盛龍空驤虬蜀虬騎功名千年出杜牧詠橫江館
出東我軍旗儀麗詠為恩建釣魚郎株千年杜牧詠橫江館
城張紫微詠蓮水堂在光山縣西冰蘗守此堂縱人偃蹇亦有隱
令何在棟杏仙翁去不還出郡及中詠杏山
在固始縣有抱朴子仙迹

光州

定城

固始縣北有玉鞭塘中

玉鞭始世傳漢高祖從此過去墮

光山

固始

日仙騎鶴去到東坡曙井汲牛泉成興鄧州荒祠向芭作棠老
不磨出張騫洋顧子飯牛歌興鄧州荒祠向芭作棠老
百戰陵旁林林有虎帶郭縣領節齊安郡孤自
花出方千江桂影寒風無官暮角梅
城張紫微詠蓮水堂在光山縣西冰蘗守此堂縱人偃蹇亦有隱
令何在棟杏仙翁去不還出郡及中詠杏山
在固始縣有抱朴子仙迹

居長容冰態還堪酒醒來高樓亦自如雨暗赤壁爭
幾燈基欲散還堪酒醒來高樓亦自如雨暗赤壁爭
雄地惜春衰翁坐釣魚出杜牧齊安詠景

潢河遠出郡城樓入潢南城上頭天闕星
連翼軫分地長川帶漢江流出趙彥瑞詠潢

成都府路

成都

成都市 藥市 新繁 靈泉

成都古蠶叢國其民重蠶事一歲之中二月蠶日蠶於其地者號蠶市五月蠶器用者號七寶市

香藥於官衙號藥市灌器用者號七寶市

蜀都藏器靈蠶以爲門包玉壘以爲宇帶二江之雙流抗峩眉之重阻

桐花中有小鳥紅翠者比也桐花鳳翥者比也

石犀蠶水

華陽縣 新都 溫江 雙流 郫縣 新都 廣都

去城之二十五里有玉女房玉女房之中以壘水故人作尸狠爲出山谷流花溪故羅冠纓出山谷流花溪

簡州

幾碧鷄子西飛出南宋之問送人赴蜀寒食寄並林曙上人

望煙綿郭微橋送客趨開觀爲政近廚舊巢白鷺覺遠庖驚外梁青鄉客眼稚有此池水江

見水中出杜甫往來通天題寒食詩白鷺伐竹爲表結構落青龍初煙

裁不出杜工部荒苔勝事閑隨已月長水足野

岑交涉北橋天題寒食詩白鷺伐竹爲表結構落青龍初煙

訟庭多急雨緑苔荒部天題寒食詩白鷺伐竹爲表結構落青龍初煙

暑鼓急時氣回夜山未出陪李司皂江上觀造竹橋朝風煙

秋芸鼓消時氣回夜山未出陪李司皂江上觀造竹橋朝風煙

王奕皆歸僑蜀時出大魁元甲四出大魁

此題邦之詠之人凡

皇朝詩將張孝祥及詩

簡州

趙抃簡池臺兩蜀誇珠璣

憶康王谷坐看東溪別是一仙家今人却

碧波亭從來只說情難盡何事教名情盡唐

橋自此改名爲折柳任教離恨一條條出

陶雍下江流金改情盡橋爲折柳在朝天門外榮滿

城參差草樹連巴國依約雲煙遠楚臺出李商

郡好處西州無兩江回合東南隅出程

簡州何處景最佳東溪清溪人盡誇

夾江 楗爲 龍遊 洪雅

金燈山跡有淵故事歲人日郡守於此脩油卜故事謂以油灑水面觀其紋驗一歲之豐歉

嘉定府

脩油卜

裁眉吹眉不消西蜀千行里北望成都如井底春風日日東城大

眉州

山在蛾眉縣南五里入平羌江水流夜發清溪向三峽思君不見下渝州出李白峴眉山月半輪秋影

峨寒食寄並林曙上人赴蜀

望煙綿郭微橋送客趨開觀爲政近廚舊巢白鷺覺遠庖驚外梁青鄉客眼稚有此池水江

訟庭多急雨緑苔荒部天題寒食詩白鷺伐竹爲表結構落青龍初煙

暑鼓急時氣回夜山未出陪李司皂江上觀造竹橋朝風煙

秋芸鼓消時氣回夜山未出陪李司皂江上觀造竹橋朝風煙

山在蛾眉縣南五里入平羌江水流夜發清溪向三峽思君不見下渝州出李白峴眉山月半輪秋影

峨寒食寄並林曙上人赴蜀

望煙綿郭微橋送客趨開觀爲政近廚舊巢白鷺覺遠庖驚外梁青鄉客眼稚有此池水江

訟庭多急雨緑苔荒部天題寒食詩白鷺伐竹爲表結構落青龍初煙

暑鼓急時氣回夜山未出陪李司皂江上觀造竹橋朝風煙

秋芸鼓消時氣回夜山未出陪李司皂江上觀造竹橋朝風煙

山在蛾眉縣南五里入平羌江水流夜發清溪向三峽思君不見下渝州出李白峴眉山月半輪秋影

峨寒食寄並林曙上人赴蜀

望煙綿郭微橋送客趨開觀爲政近廚舊巢白鷺覺遠庖驚外梁青鄉客眼稚有此池水江

訟庭多急雨緑苔荒部天題寒食詩白鷺伐竹爲表結構落青龍初煙

暑鼓急時氣回夜山未出陪李司皂江上觀造竹橋朝風煙

秋芸鼓消時氣回夜山未出陪李司皂江上觀造竹橋朝風煙

東坡蜀道驛程記 卷十 蓬陽

吾家去蜀不遠故蜀江上下江水綠如藍出同上

自昌言之巢鳳翔眉山同上

江上有石室三間初有一山有石室三間初有

彭州

彭門舊有花木甲巴蜀牡丹最多紅者紫者黃者白者以紅者爲貴其次則姚黃魏紫也

彭門舊有花木甲巴蜀牡丹最多紅者紫者黃者白者以紅者爲貴其次則姚黃魏紫也

綿州

綿州巴西郡 唐爲梓州 本朝改爲潼川府

綿州巴西郡 唐爲梓州 本朝改爲潼川府

清山頭落日半輪明君王舊迹今人賞轉見千秋萬古情出杜甫人間八月秋霜嚴芙蓉盡負筆七區戰處傍蓉溪輒在郡北官道一向城隅建此橋橫亙遠山聳自為青城之長平山門羅而上由鳥道三十里有平阜數十畝高樹蔽天春深花後葉牡丹誰定夫授李浩太素二子謁大守雷簡夫雷以文章魁公歐陽文忠公其事名曰雙鳳堂

舊譚諸葛亮於此覓洞公因立廟為文憲王廟號周公山昔至和中老泉携二子及韓魏公歐陽文忠公其後樊汝霖作詩題

雅州

嚴道周公山

榮經見洞公因立廟為文憲王廟號諸葛亮於此覓洞公因立廟為文憲王廟號周公山昔至和中老泉携二子謁大守雷簡夫雷以文章魁公歐陽文忠公其後樊汝霖作詩題

千秋萬古情出杜甫人間八月秋霜嚴芙蓉盡負筆七區戰處傍蓉溪輒在郡北官道一向城隅建此橋橫亙遠山聳自為青城之長平山門羅而上由鳥道三十里有平阜數十畝高樹蔽天春深花後葉牡丹誰定夫授李浩太素二子謁大守雷簡夫雷以文章魁公歐陽文忠公其事名曰雙鳳堂

茂州

嚴巒最高頂雲氣時變幻出翼岩誅蔡蒙山即禹貢蔡蒙旅平也多秀嶺煙嶂抱合玉峯頂孤峭不生草惟產茶垂惡草不生草惟產茶垂惡草不生草惟產茶垂惡草

威州

縣圖志婦人多織錦全
圖經云其城乃李德裕築吐蕃謀曰無憂城
千詠雪門外隔城越隋東
題詠
大邑之戰擊衆山文與可畫竹植於邛山堤
于此青虎角之擊蛇高節竹
高節竹使尋河源得高節竹植於邛山堤
墓表蜀杖出蜀記
題詠

露山環合自雲州曾得連
青溪種玉田藁木桃
花不知趣石城山人相連
綠眼定應猿鶴怪歸泥去執蘆鞭出范文忠詠青
青文君井上客來出放翁詩東平日驚溪陰春年出張步愈詠青
在蜀邛出江蘇峯遠重城青山附
江潮盤

黎州

白崖山之右有巨穴如井不知深穴口四圍半畝號如雷里人見雲即雨風雖少而民多
附郭淨屠天際坐吾州出勾龍庭實詠信美亭把酒孤亭春日留西巖獨擅鶴山秋出放翁詠翠屏閣西巖

石泉軍

石泉龍安神泉縣南山有溫泉相傳有白龍往來其間水面銀線一道以物繞之即不見波定如故神泉
水面銀線神泉之平地有神泉冬溫而夏涼氣如附子能愈衆疾

夔州路

夔州

奉節　巫山　雲安

踏碧

夔人重踏葛武侯以上謂之踏蹉婦人拾小石之可穿者貫以繩繫於鈿頭以為飾也

赤甲山

昔公孫述築此山生石悉赤如火烈臂故白帝城相連赤甲與白帝城相連蜀志白帝城在魚腹縣東南江中周圍八九里高十餘丈

巫山

巫山高天下峯外接雲漢傍連衡嶽勢盤踞蜀境內含荊楚氣水會他鄉合山藏異俗分明十二峯青黛遙相屬

巫山在縣東南一百七十里其山凡十二峯

巫山高

巫山高兮峨峨上有行雲下有行波朝朝暮暮陽臺之阿

巫山一段雲

古來巫峽足風煙十二峯前景最奇人道是神仙宮闕住多年　雲雨楚襄王夢裏分明會洞天　一去一來朝暮下陽臺

巫山神女廟

巫山神女廟在巫山縣東北一里廟前有石壇相傳神女所遊處

巫山廟

巫山

雲安軍　雲安

唐商冀君飛昇記云安風俗淳厚陶染眞風如鼂法六揚雲外之徒海岱故琳宮祕館獨盛於他處

陶染眞風飛昇記　雲安風俗淳厚陶染眞風如鼂法六揚雲外之徒海岱故琳宮祕館獨盛於他處

雜記云湯遇龍扶嘉母於湯溪水側遇龍扶後生嘉長占吉凶巧發奇中

題詠

天外白帝城波傾蜀帝盡雲散荒臺巴子國劉禹錫始至雲安聯事雲安縣江懷翼亮齊名今夔州邊山木合悉日子規啼月春意動雲安縣杜甫詠子規朝朝暮暮送書鴈百丈誰家二頰牡丹出江可憐一朵淺紅山

題詠後

通州至日日平明出門看遠峰如畫出雲安酒釀麥米賤家家扶得醉人歸

大寧監　卷之一百二十二　三

大昌

題詠

黃井爲鹽遠詠

吏隱燕寢旁巖樓出巳巽題江山堂

開州

開江清江

續文相高有溫造柳公綽之餘烈

學記士以績文相高文相高有溫造柳公綽之餘烈

題詠

平連郭挾帶繞抱江城出韋處厚金房開達皆名州盛山更在天上頭出謝諤

達州

東鄉通川

土居水居十萬戶水居三千戶

明巴渠永睦新寧

寰宇記云土土居

題詠

南溪有仙洞詠　咫尺非人間　冷冷松風下　日暮空蒼山東出　唐馬水舟萍花無岩出　天寄題當古木留　出巢古樹到諸山　秋出部谷寄韋　州蕭條誰管領　空欄干一望鍾磬響　靜發鍾磬響　靈臺白晝時　崖頭巖下歌壓竹　曉天最窮處　滿忠萬舟樓中南望南州煙　南浦萬山蕪　萬州萬山君　山君攜四望　萬州暮雲合　萬州雲生麗　出北游出　樂州憶南浦　天雲萬浦官　揚州短梅峽　何歌雪中障　使君事偏相憶　各是龍舍　作使君

題詠

九疑峯見樂天詩　大九疑峯巢居出元稹　萬州　南浦　武陵　平地纔應一頃餘閣閣鄰

題詠

吳出記上　恨破愁眉處　時迷酒影深　骨田仰舍少　現夢轉悠悠　沼出白樂天　解酲添出店　元稹　山城東音嘶　郡楚風輕　似笑鬱州客　茅苫與巴南　舍竹籬州屯　熱四第三　日偏蹄平　終日似波流　牛知得共　來時子細說　重火雲合　冬東電連　春雨九　峽岸頭四面千　里易酬元　稹

題詠

通州至日日平明出門看遠峰如畫出雲安酒釀麥米賤家家扶得醉人歸

梁山軍 梁山

軍南之五十里有山其形如丹井石梳猶存 皇朝希夷先生嘗於此見則是境多喜山多喜事之人多喜事之人夜現棟宇

夫子崖

軍東有峽石市之地每風雨冥冥如聞讀書聲其中有夫子崖子貢墳

題詠

梁山鎮地險積石盤雲端飛梁架絕頂通棧道接危巒出張文琮蜀妙選政今愈商民愈淳大出陸放翁何少游梁山薩梁山黃

華陽國志初有女子得男竹完於邁水有三節竹以待男歸而養之竹枝及流長至閬其中有嬰兒聲及成林今有竹王洞

大梁啼罷石墓馬足猶少猿啼兒聲隨行人山畫谷迷惡蘿蔓病人甘雖作五溪飢卧猿啼兒聲隨行人山畫谷迷惡蘿蔓病人甘雖

江上青山橫絕岸蠻貨蜂開茶香雲採蜜花路出巢歌第一山

施州 清江 建始

重慶府 巴縣 江津 璧江

閬中之山谷中有狼貍俗攜屋高下而居謂之閣閣閣不解絲竹唯敲鉦鼓視木葉以別四時父子同牀夫妻共名

江津縣西之五十里有井泉嘗以水之盈縮

紹慶府 彭水 黔江

舊經云此州路途闊遠亦無館舍凡至宿泊多倚溪巖乾水造飯鐵木出火

郡國志云山出野狼眼在背上能食諸獸

題詠

崖外莫言遠五十二驛是皇州山谷歌羅擘溪蠻諸蠻平生憂黑風無

尺五攀天天慘顏鹽煙飛不到山谷處有魂夢通

多馬蹄遠想在夕陽痕嘯人度鬼門關南此去

今興更應多郡書校書青江漲山昏獨雨過出許常寄黔李青竹筭把歸法日日紅

魚入饌來出杜甫送王弗官

閬中之山谷中有狼貍俗攜屋高下而居謂之閣閣閣不解絲竹唯敲鉦鼓視木葉以別四時父子同牀夫妻共名

江津縣西之五十里有井泉嘗以水之盈縮

巴縣

三巴會合戲遂成下巴字讀如波字出鮮于侁詠巴字

巴水帝戲寫鳥迹巴字讀如波字出鮮于侁詠巴字

江在巴縣水折三回浴罷瘟泉一盤却疑天

整冠令人攜首憶長安御湯搖蕩雙龍影疑

是胡兒簇馬鞍出查仲本詠溫泉在城北百里山帶皂籬閭江連白帝深舡經一柱過留眼共登臨

南平軍 南川 隆化

山遠郡樓秋 題雲山堂 牧浦公詩南川 出趙彥邁詠南川形勢

涪州 涪陵 樂温 武龍

地暖早熟 稻已熟便可食新七八月半早稻已熟便可食不伺候 龜陵去五月半暖早熟與中州氣候不伺 劉已題詠畢也

十谷枝仙洞三都石從蜀都賦 里一相橦簰接綺出宋翰 置飛知藉錦綾項羽 是荔支龍眼來出東坡涪州荔支甲天下 塵灰五里一堠兵火唯頭崖州荔支龍眼來出東坡涪州荔支甲天下

支妃子笑 地據安祿山 帶夷邊舟楫 峻馬援擒 魚不綿占歲稔 巖標山鐵 櫃琪曉天地暖冬無雪人貧歲 涪州出陸游 宮道合 三川會封疆五部連許雄山苦望 連雞峰多羣猪滹崖高落馬懸石 臨南賓江 龍渠 忠州

珍州 安樂源 綏陽 郡名 樂原

四君子相望謂劉晏陸贄李吉甫白居易也 復古記

黃葛木

景德觀前有古木大數十圍枝柯盤鬱如蓋山中人云此黃葛木千年物也 題詠

山東邑居窄峽牽氣候爲林巒少平地霧雨多陰天隱隱黃鹽火夕風月時翛然出白樂天詠東樓 此賴東樓風月已閣當霜早温天氣催窮盡不見雪正月冠邑號初開琥珀香欲摘一枝傾一盞西江酒定 白樂天荔支新熟雞冠色燒酒初開琥珀香欲摘一枝傾一盞西江酒 荔支龍眼來出東坡涪州荔支甲天下 雲根小市嘗爭米瓜城早荒庭開門出杜甫 廟空山秉秋風落日斜城荒早荒庭垂橋柚古屋盡 龍蛇鑿空雲氣生虛壁江聲走白沙早知乘四載 疏三巴出杜甫題禹廟在涪陵縣南 楚人悲屈原千載意未歇吁嗟至今 故渴風成競渡哀江上投飯 貴 公題巴子臺前種柳林出白公 驛路屈曲石磴上州門出白公 出路巴子臺 龍昌寺底閣 一隻蘭舡當

習椎髻之俗
悍之性靡然變矣
元保初志思王
撫安百姓時人思慕遂名思王縣

錦繡萬花谷續集卷之十三

瀘川路

瀘州

瀘川　合江　江安

盧茶
瀘州之茶經云瀘州之茶極麁常登劉棕擣茶舍於口中仍以生薑橘皮芼之其飲尤佳必置於瞑處故展轉至夕猶餘熱耳

題詠

安樂溪上峯萬木森翠羽孤墨坤殷氣勢吞西夷光在合江西五里芒南天一柱印相傳世共珍故國子孫安樂業豈能神出東坡詠為仙人藏經之所瀘戎穉出唐庚詩然昭炎荒穉出唐庚詩

支頭容觸百斤黃鸝贈玉萬戶赤荔枝下人家出唐庚詩

歌唱忙枝綠日楚笛吹殘流水遠梅弄數聲羌笛怨

瀘川府

鄰縣　洪雅　平江

東關　臨亭　永泰

題詠

牛頭見鶴林經繞幽深春色浮山外天河眞如會法堂江山自古盡梁慶上虞信哀鴻出杜甫詩

宿殿陰出杜甫詩

鵲林寺牛首寺在縣下春浩浩雨城上江頭且繫舡無處覓獨相憐出杜甫詩

南詠樂宰官閣迴深愁港長流不盡山曙色到上元須上馬出杜甫詩

黑應須上馬出杜甫詩

昏黑應須上馬出杜甫詩

越僊香天壽合在寺下春浩浩雨城上江頭且繫舡無處覓獨相憐出杜甫詩

鸞雲散寺在藤下春浩浩雨城上江頭且繫舡無處覓獨相憐出杜甫詩

三山比蓬萊信哀鴻出杜甫詩

水涪仲冬風月始凄凄山連驛出杜甫詩

春青彭澤田出杜甫詩

水西仲冬風月始凄凄山連驛出杜甫詩

散巴渝下玉溪出桂
墉縣青雲溪花淡淡
官舍如僧舍僻然遊
有苔生出張士遜萬
二水送孤舟出李文
春聚船出杜甫公申
吳萬里天出望山圍
岐風出劉蛻遊南山
屏開十里畫江流兩

遂寧府

長江 少

九州要記云天下青石無加於此可爲鐘磬

青石 蓬溪 遂寧

火井 長江縣北之三里伏龍山下地窪若池以火引之則聲隱隱然發於池中少頃燄生水爲之沸炎夏月水湛則止上有焰觀者至樊井

出磁數里即青山路入青山白石商只合古行尋石徑不宜呵曉

寺在小溪東方丈壁西五里岩望之隱隱如一掌回青坐禪處白雲生

四十里藏三尺墓人口數百家空使老僧登高閒

深幾重出猿啼山根三詠人口數百家空使老僧登高閒

至時聞寒雨江縣安

分里天似有私暗松簷在長江玄蕭官何事簫詩谷旅次遇茶船負外

筍鶴題賈島墓在仙才知幾首李行出留

上玄蕭官何事簫詩谷旅次遇茶船負外

寓巴兒萬口傳出舞是於此

順慶府

南充

州南十里有鳳凰山有鳳凰仙及李淳風養煉之地山

有鳳凰山昔爾朱仙觀今存焉

相如 西充 流溪

資州

盤石 內江

資陽

龍水

本在漢以以文忠節名義名著在
朝文章學術名出開漢志
題詠

山圍翠合水連雲萬室
眞樂區●趙川惟說好
從昔遊盛說好
家城燈火春風陌
裏行斜不容處之
十里綺羅明月天出
二時出王維到巴
西捲童夏不見
行巴西惟是有寒
出峽小睡方南道士
與江飲此事
絕水年八十
人喚劉伶城十
小處出如
盛都

子080-102

天聖中郡守彭乘修郡記事手訖題詩於後名翰林灘

合州

石照水

巴川劍閣漢初

孟郊死葬此詠

章中丞鎮南川日嘗登巴歌笑人間出處之語

巨筆象出羣文及第後華州刺史

君下馬讀碑荒草沒

孟郊

題治一松一竹夕陽留客

詠閬苑志其徑出其窾得東山道

梁廣圖但見雲髮如昔山

使君慕右丞之風

寺壁可拂三振橫走松風宜植呀然一物

題榮州天如寺空翠滴衣

題治一松一竹夕陽留客

詠閬苑志其徑出其窾得東山道

梁廣圖但見雲髮如昔山

使君慕右丞之風

寺壁可拂三振橫走松風宜植呀然一物

題榮州天如寺空翠滴衣

紹熙府

舟泊江岸急雨在中流

水來如電點石鏗然

流閩會下江

出東峽

應是谷口

武陵山

合州

題治一松一竹夕陽留客

詠閬苑志其徑出其窾得東山道

梁廣圖但見雲髮如昔山

使君慕右丞之風

寺壁可拂三振橫走松風宜植呀然一物

題榮州天如寺空翠滴衣

紹熙府

舟泊江岸急雨在中流

水來如電點石鏗然

流閩會下江

出東峽

應是谷口

武陵山

南梁手故宅舊栽猶在

四年酒數斛如

王師客掌握清談

可攜三徑菊

門不出十年

日無此君

君夜當聽蓋伯如

南梁手故宅舊栽猶在

四年酒數斛如

王師客掌握清談

可攜三徑菊

門不出十年

日無此君

君夜當聽蓋伯如

此君叔齊說出採薇

相寸碧

山谷風

秀上程

雲牀

立山傾

入弦

此君叔齊說出採薇

相寸碧

山谷風

秀上程

雲牀

立山傾

入弦

山色臨巴渝

瓜蔓前

王渾

客擊節

清峽霜

雨不可

無竹

山色臨巴渝

瓜蔓前

王渾

客擊節

清峽霜

雨不可

無竹

然江城流水

存空翠

師學蕭

門琴弄

令達

無此君

然江城流水

存空翠

師學蕭

門琴弄

令達

無此君

渠州

流江縣之祈蠶比二十里有樂山每於正月七日鄉人鼓笛酒食登山娛樂以祈蠶事

流江縣

題治一松一竹夕陽留客

詠閬苑志其徑出其窾得東山道

梁廣圖但見雲髮如昔山

使君慕右丞之風

寺壁可拂三振橫走松風宜植呀然一物

題榮州天如寺空翠滴衣

紹熙府

舟泊江岸急雨在中流

水來如電點石鏗然

流閩會下江

出東峽

應是谷口

武陵山

南梁手故宅舊栽猶在

四年酒數斛如

王師客掌握清談

可攜三徑菊

門不出十年

日無此君

君夜當聽蓋伯如

此君叔齊說出採薇

相寸碧

山谷風

秀上程

雲牀

立山傾

入弦

山色臨巴渝

瓜蔓前

王渾

客擊節

清峽霜

雨不可

無竹

山色臨巴渝

瓜蔓前

王渾

客擊節

清峽霜

雨不可

無竹

然江城流水

存空翠

師學蕭

門琴弄

令達

無此君

然江城流水

存空翠

師學蕭

門琴弄

令達

無此君

渠州

流江縣之祈蠶比二十里有樂山每於正月七日鄉人鼓笛酒食登山娛樂以祈蠶事

流江縣

出墜榮州爲詩書鄉出同上

人杜市麥遲出陸游

大足縣

永川縣西三十里有板橋疑魯江河相接一

產龍馬

大足縣之南昔王蜀時

昌元古佳題詠甚夥

寫清泚蓄鵝鴨

別墅昌州訟簡民

張樂休生懷山果三勝

無訟正和亭憑池酌客

昌州

大足

永川

治傳山間有洞窮絕處有

敗蘆破板

板疑魯江河相接一

行千里

昌元古佳題詠甚夥

寫清泚蓄鵝鴨

別墅昌州訟簡民

張樂休生懷山果三勝

無訟正和亭憑池酌客

民簡牘題甚良千里鬱

賣蔬市近還家早煮井

登橫溪關

渠州

流江縣之祈蠶比二十里有樂山每於正月七日鄉人鼓笛酒食登山娛樂以祈蠶事

流江縣

出墜榮州爲詩書鄉出同上

人杜市麥遲出陸游

大足縣

永川縣西三十里有板橋疑魯江河相接一

產龍馬

大足縣之南昔王蜀時

昌元古佳題詠甚夥

寫清泚蓄鵝鴨

別墅昌州訟簡民

張樂休生懷山果三勝

無訟正和亭憑池酌客

昌州

大足

永川

治傳山間有洞窮絕處有

敗蘆破板

板疑魯江河相接一

行千里

昌元古佳題詠甚夥

寫清泚蓄鵝鴨

別墅昌州訟簡民

張樂休生懷山果三勝

無訟正和亭憑池酌客

民簡牘題甚良千里鬱

賣蔬市近還家早煮井

登橫溪關

渠州

流江縣之祈蠶比二十里有樂山每於正月七日鄉人鼓笛酒食登山娛樂以祈蠶事

流江縣

水流花謝兩無情送盡春風過楚城胡蝶夢中家萬里杜鵑枝上月三更

園書動經年烟絕華髮老誰爭出唐儒生自是不歸歸便得五湖四

寺距城十里渠江明爭峽口作夢巴童指點笑吟詩出元微遲

坊作舍鈴心鄰南昌灘背發花之詠水湄物色可莫宿麥黃山暖日

隱心安縣家似今昔男女作鐵松一拉一冠范蠡夕陽留客

詠閬苑志其徑出其窾得東山道

梁廣圖但見雲髮如昔山

使君慕右丞之風

寺壁可拂三振橫走松風宜植呀然一物

題榮州天如寺空翠滴衣

紹熙府

舟泊江岸急雨在中流

水來如電點石鏗然

流閩會下江

出東峽

應是谷口

武陵山

南梁手故宅舊栽猶在

四年酒數斛如

王師客掌握清談

可攜三徑菊

門不出十年

日無此君

君夜當聽蓋伯如

此君叔齊說出採薇

相寸碧

山谷風

秀上程

雲牀

立山傾

入弦

山色臨巴渝

瓜蔓前

王渾

客擊節

清峽霜

雨不可

無竹

山色臨巴渝

瓜蔓前

王渾

客擊節

清峽霜

雨不可

無竹

然江城流水

存空翠

師學蕭

門琴弄

令達

無此君

然江城流水

存空翠

師學蕭

門琴弄

令達

無此君

渠州

流江縣之祈蠶比二十里有樂山每於正月七日鄉人鼓笛酒食登山娛樂以祈蠶事

流江縣

出墜榮州爲詩書鄉出同上

人杜市麥遲出陸游

大足縣

永川縣西三十里有板橋疑魯江河相接一

產龍馬

大足縣之南昔王蜀時

昌元古佳題詠甚夥

寫清泚蓄鵝鴨

別墅昌州訟簡民

張樂休生懷山果三勝

無訟正和亭憑池酌客

昌州

大足

永川

治傳山間有洞窮絕處有

敗蘆破板

板疑魯江河相接一

行千里

昌元古佳題詠甚夥

寫清泚蓄鵝鴨

別墅昌州訟簡民

張樂休生懷山果三勝

無訟正和亭憑池酌客

民簡牘題甚良千里鬱

賣蔬市近還家早煮井

登橫溪關

渠州

流江縣之祈蠶比二十里有樂山每於正月七日鄉人鼓笛酒食登山娛樂以祈蠶事

流江縣

水流花謝兩無情送盡春風過楚城胡蝶夢中家萬里杜鵑枝上月三更

園書動經年烟絕華髮老誰爭出唐儒生自是不歸歸便得五湖四

寺距城十里渠江明爭峽口作夢巴童指點笑吟詩出元微遲

坊作舍鈴心鄰南昌灘背發花之詠水湄物色可莫宿麥黃山暖日

隱心安縣家似今昔男女作鐵松一拉一冠范蠡夕陽留客

詠閬苑志其徑出其窾得東山道

梁廣圖但見雲髮如昔山

使君慕右丞之風

寺壁可拂三振橫走松風宜植呀然一物

題榮州天如寺空翠滴衣

紹熙府

舟泊江岸急雨在中流

水來如電點石鏗然

流閩會下江

出東峽

應是谷口

武陵山

南梁手故宅舊栽猶在

四年酒數斛如

王師客掌握清談

可攜三徑菊

門不出十年

日無此君

君夜當聽蓋伯如

此君叔齊說出採薇

相寸碧

山谷風

秀上程

雲牀

立山傾

入弦

山色臨巴渝

瓜蔓前

王渾

客擊節

清峽霜

雨不可

無竹

山色臨巴渝

瓜蔓前

王渾

客擊節

清峽霜

雨不可

無竹

然江城流水

存空翠

師學蕭

門琴弄

令達

無此君

然江城流水

存空翠

師學蕭

門琴弄

令達

無此君

渠州

流江縣之祈蠶比二十里有樂山每於正月七日鄉人鼓笛酒食登山娛樂以祈蠶事

流江縣

出墜榮州爲詩書鄉出同上

人杜市麥遲出陸游

大足縣

永川縣西三十里有板橋疑魯江河相接一

產龍馬

大足縣之南昔王蜀時

昌元古佳題詠甚夥

寫清泚蓄鵝鴨

別墅昌州訟簡民

張樂休生懷山果三勝

無訟正和亭憑池酌客

昌州

大足

永川

治傳山間有洞窮絕處有

敗蘆破板

板疑魯江河相接一

行千里

昌元古佳題詠甚夥

寫清泚蓄鵝鴨

別墅昌州訟簡民

張樂休生懷山果三勝

無訟正和亭憑池酌客

民簡牘題甚良千里鬱

賣蔬市近還家早煮井

登橫溪關

渠州

流江縣之祈蠶比二十里有樂山每於正月七日鄉人鼓笛酒食登山娛樂以祈蠶事

流江縣

水流花謝兩無情送盡春風過楚城胡蝶夢中家萬里杜鵑枝上月三更

園書動經年烟絕華髮老誰爭出唐儒生自是不歸歸便得五湖四

寺距城十里渠江明爭峽口作夢巴童指點笑吟詩出元微遲

坊作舍鈴心鄰南昌灘背發花之詠水湄物色可莫宿麥黃山暖日

敘州　宜賓　宣化　南溪　慶府

南溪縣之南十五里舊經云古有青衣國與叙州相接其人因以名其江焉

青衣江

州西之二十里一名天池一名波淩池其池長五十里闊七里風雷二動波淩山

波淩池

題詠

王公權家荔支綠廖致平家綠荔支試何如紅肥深淺好未足一盞碧色重快剝千顆猶多欲熟時誰能同此勝絕味惟有苦笋味勝之聲龍精兔髓玉東明白鹿角先折方物研盛霜雪後紅黯裏落梅雪雨皆成詠寒碧玉東明白鹿角先折方物研盛霜雪後紅黯裏落梅雪雨皆成詠寒

老數堆盤東樓詩南國莫出珠谷錄煩君便致蒼竹其味冠冕卿苦高南綠

懷安軍

金水堂

金淵志懷安叢竹國而有雲峯月翠之勝英靈秀萃鍾爲人物

題詠

五色玻璃白晝寒當年佛跡印旃檀萬線纖纖一閣難夜看聖燈紅萬點出三色衣刻具葉經傳一偈

夜泊連峯防虎豹攜斧伐蛟鼉洋花落鳥遲岩鱗重燈露吳楚江流公湖海通三峽州城控百蠻山圖古郡市易走連檣迅岸兩邊人語雜漁龍一道月風夜入戎州夜到西樓出東牀步步隨人去朝朝與客期仙源萬木春要知窮勝客定是上一尊酒滿山白花可折江自橫出山谷天池

長寧軍

安寧

不載花艘出憲使何志熙詠寶城景物之勝

舊跡舊集十三卷

題詠

舊跡舊集十三卷

舊跡舊集十三卷

舊跡舊集十三卷

孟獲知盤雄送張寺丞 唐詩實錄巴蜀雄竹枝詞至劍門印出司馬光題詠

外徼西南夷居半岩壁出大抵同君韓子蒼詩行李送豐卉出巴扈激知民益俗易他土斗翁即事

夷風火田租賦薄鹽井歲蓄所憂君錢通至印出

家爭刀耕家無公私

亭臺處處垂楊景街巷家家

利州路 興元府 南鄭西縣 褒城 褒水

郡縣志褒斜北口曰斜南口曰褒長四百七十里為一谷中間褒水至褒中發其機道遭操所出斜谷此谷也諸葛亮北之五十里鄭子真所隱之谷口也諸葛亮出斜谷題詠

鳥企鵝盤地半天下窺千仞到浮煙因高回臼望占恩處認得梁州在汀洲日邊出漢水歐秋容詹上詠石并

津文與可詠三百里照亭在府治內有諸侯祖餞之盛事

蒙蒙黃塵裏多是不歸人

東田驢山舉火號胡笳動南征

滿王壞出胡笳動南征

綠樹菊初白黃花出雞棲

城道過黃花疑天夏麥熟

棧道繞百武侯遺臨白草

盤路微陰數漢中沃野如

一城乃笑傾國奔之覽

出元戎蒙蒙黃塵虛天夏麥熟紅一家住水

和糴之夜聽時在河處寫

山中花帶煙橫嵐

利州 錦谷 義川 鼓萌 昭化

石牆龍洞

清江下古龍門絕壁鮮苔蘚一隅劃開天星垂線出杜甫龍門閣詠在綿谷-里只今山川洞沿有年冨貴榮華能幾時不見李嶠詩明皇幸蜀時登白衛嶺羅千帳幕出杜甫青寒江度鴈聲苦九十九里也諸葛亮詠籌筆驛思在綿谷乾溪水風蕭蕭出杜甫孤莆也諸葛亮詠籌筆驛未成錦里悲原一帶高浪浩浩長風駕出杜甫龍門閣絕壁中縈盤仰攀高高在上杜甫龍門閣危峰兀對絳幢小

隆慶府

普成

題詠

翎閣天下壯連山抱西南石角臨霏霏出宋道之問幾里重險客遥天有百丈句設險崖傍出杜甫崇墉倚絶壁飛閣跨蒼巖畫壁詠劍閣狀一山夫怒雨龍虎鬬翎闊五丁開橫空出杜甫青天驛道通秦棧玉壘雲橋擁劍門翠屏圍碧水金井鎖朱輪此地宜高臥何須問主恩

普安

題詠

劍閣天下險崇墉倚絶壁飛閣跨蒼巖畫壁詠劍閣狀一山夫怒雨龍虎鬬翎闊五丁開橫空出杜甫青天驛道通秦棧玉壘雲橋擁劍門翠屏圍碧水金井鎖朱輪此地宜高臥何須問主恩

閬州

閬中 南部 新井 西水

三巴記閬州有瀛水寰民鋭氣喜舞漢高祖之人習之舞中有瀛水寰民鋭氣喜舞漢高祖之故樂府中有巴渝舞

動音華敵中原格鬬那知鹿死誰手 出杜甫觀兵詩

王相因收正論日破花出更復春從沙岸歸巴童薄暮歌蕭蕭雲樹地 出嘉陵江邑何所似石筍高參天 出杜甫閬州故作詩

送客舊滯留泛舟迴青壁 出杜甫閬州後木橋寺詩

自在坐穩空流大旬花落 出杜甫閬州城南天行盡日無人江上 出杜甫南征詩

蓬州 蓬池 良山

山若蓬萊狀若海中蓬萊山因以為名

大蓬山在城東南

伏虎龍 營山

巴州 古巴城 今為巴口

竹根為酒法為時所珍出段氏蜀酒法

雞江 恩湯 通江

有聲如雷則其年必有人登科 出巴州學前有虎井

巴州記

蕃石鼓文龍跡在清泉涌泳海原通出鄱守兵幾復隸襄山莊嶽四十五里當有鳳棲去天一尺古蓬州除守年來得勝遊 出其上出唐子西

題詠

駐蹕元帥憲風在擊缶高人逸興酣水轉巴文清溜急山連蒙柚翠光涵出唐張韓詠擊如箭巴解去若飛十月三千里郎行幾歲歸出李白巴女詞則向巴山月落時雨鄉千里夢相思江頭赤葉楓愁落

仙蕾危棲巍一簡張頂公庭歸守中起金州一篇書嵐氣裏鼓角水聲中井邑神州接杭檣海路通出姚合金州書事

洋州 興道 西鄉 真符

題詠

每臘日謂之太守祭屬泛舟張說

冬月以蒲草蓋鵝公濯上寒魚皆往依之

揭蒲

卷箔雲峯暮蕭條未掩關 出漢書陰山出古金州客舍秋井人寒空欲雨出杜甫清泉通泉疎乞林虎自藏近泉疎乞林虎自藏近

漢守洵陽慶雨發撤香山缺使君題巴峽江流帆入南江流帆入南

石壁殘雨發撤香山缺使君題巴峽江流帆入南

出唐馬載寄金州姚使君詩

去數里時逢一商花知是客出方年 出杜甫閬州雲濱遠塞

金州 西城 平利

唐中和三年有太白山人謁金州刺史崔尧封云請奏掘破牛山則巢穴自敗尧封遂發掘之有一石梯中有黃腰鼠其腹其上有一細獸見人自撲而死黃巢至秋果衰

牛山黃獸

漢陰 上津

漢外黃花菊堦前正苔地碎炎暑誰出扇秋來頻倚杖那無鬼迎會已覺夏興盛暑未歸應結茅齋掩青壁

出杜甫南寄巴州嚴史君

嘉陵江邑何所似石筍高參天 出杜甫閬州

幾星出文同漢川
篷龍料得清貧饒
蘇子瞻詠貧饒
洋川卜在青山綠
近應遠玉須買釣
路遠樹帝城春出

大安軍

出謂不入水也生
遊揭聚魚總時藤
路谷轉山圍竟內
陰中沽酒市

三泉

出粵墟地兼秦蜀美
劉禹錫和令狐相公
武定新雄關豐穿
川會漢洋舒乾酒
金富里閭陸會尋
解拆耗用穀驅除
芰荷香裹釣魚舟
蘆江奔浪遶城邊
出韓僖

題

天下至險與利州三泉
天下之至險與利州三泉
百三十四
蜀經云棧道連空險
路紫鸞鳳闕雄
稱山在天水縣東
四萬七千二百八
十四

題宛轉

宛轉回五里
山嶺千重掩蜀
門成都萬
里

潘石瀑水

潘石瀑水
石瀑水

投金平備虜之地

吳玠堅壘備虜之地

題詠

千峯環郡宇二石繞城樂每憐山水佳兄復
聞郡崖穴出鮮于洗題葉水巖可療疾連
郡秋出鱗谷詠碧浸晴微底千巖峯影無風一片
傍郭斜居人行樂路人誇自然官長如靈
池在城東三里百畝新

鳳州

梁泉

雍當

題谷

衛淨望秦川蜀門自為
陳倫王西還至散關馬嘶三聲神為
昭烈帝迷店舍二王出王陵入輔呂四後
曹操北征成猿啼鬼哭有店鋪哭聲戚
出蜀韓魏公詩簡亭聖盛意垂念
此郵
自
雲山蜀

題州

梁泉

雍當

河池

小溪津作群翁形災
鶴永相顧傳東鄰白有山山
稱山在天水縣東鄰百里高
峯下出清溪溪灣此中
寅師掩中誥中
酒星麥

題諸

雨塞水不成河羌女輕
杜甫秦州城北寺歷
迹題
州雜詩

艾蒿下嶺中有青石青質
拍入物溪橋水石山林樓屋
屏日黑理其紋狀可有
松為

能使江山似永嘉出東坡寄
遂素訃未盛一夜遂來寄
燈盡坐悲嘉麦江來聲出鄭
出遂興州萬疊青也聞近郭
苗江上宅尋吳御史也邊
邵博

出文寅司幸蜀奔波為祿
餘悲出石才儒青陽驛

西和州

長道 祐州 大潭

重地 東直吐谷渾青海之塞南直白馬氏之地西連黑水境東經州郡經略重地

題詠

一茅廬元是姜公舊隱居惟有鐵山深處在六韜留與子孫無出姜維本秦州人漢時有星隕如雨天水郡人加漢川錢堂與唐郭恩詩一百幾千乎白石巖前水亂流

題詠

鳳山臺峻路北對西康州林氣高比今安得奠鳳聲丈萬里雲深洞如線有獅子洞乃神仙之家

亭亦梯幸長驅上罷上頭出號杜我南詩虎豹號山西在州後東西鬼迷歌路悲路通遠未必人寰民舍古疑不在人寰民舍古

亭悠為十里我箭下城又啼天見寒昏無日山此身日閑出趙羅作吏隱

鳳鳴君里箭仲冬見東香無日山遠者誰子通悲歌

山上罷上頭出號杜我南詩虎豹號山我西在州後東西鬼迷歌

臺峻路北對西康州林氣高比今安得奠鳳聲丈萬里有洞乃神仙之家

路絕對西康州林氣高比今安得奠鳳聲丈萬里有洞乃神仙之家

北對西康州林氣高比今安得奠鳳聲丈萬里有洞乃神仙之家

對西康州林氣高比今安得奠鳳聲丈萬里有洞乃神仙之家

西康州林氣高比今安得奠鳳聲丈萬里有洞乃神仙之家

康州林氣高比今安得奠鳳聲丈萬里有洞乃神仙之家

州林氣高比今安得奠鳳聲丈萬里有洞乃神仙之家

林氣高比今安得奠鳳聲丈萬里有洞乃神仙之家

氣高比今安得奠鳳聲丈萬里有洞乃神仙之家

高比今安得奠鳳聲丈萬里有洞乃神仙之家

比今安得奠鳳聲丈萬里有洞乃神仙之家

今安得奠鳳聲丈萬里有洞乃神仙之家

安得奠鳳聲丈萬里有洞乃神仙之家

得奠鳳聲丈萬里有洞乃神仙之家

奠鳳聲丈萬里有洞乃神仙之家

鳳聲丈萬里有洞乃神仙之家

聲丈萬里有洞乃神仙之家

丈萬里有洞乃神仙之家

萬里有洞乃神仙之家

里有洞乃神仙之家

有洞乃神仙之家

洞乃神仙之家

乃神仙之家

神仙之家

仙之家

之家

家

文州 曲水

蒼虛絕壁 廟記云自城闉四十里出蒼崖絕壁屹為巨江分白馬氏潭深數丈能抑揚人聲

題詠

慈濡廟

限

題詠

棧道峻復出陽嶮客愁更愁萬上俱絕望一水東秋空一線青萬山開碧玉羿彀屏出長官呂署父詠堂虛嶺無餘物面面安靜堂在州治

題詠

安靜堂在州治

靜堂在州治

堂在州治

在州治

州治

傍澗菖蒲稻荼蓼
唪壁雲森古木稠
漢雲暮不是楚人
階州福建
將利

漢地理志天池武都郡天池大澤在縣西以有大
澤故謂之武都紫泥封封泥也紫而黏
以記封識璽
璽書故謂之泥詔

廣州南海番禺增城清遠新會香山
貢犀牛金鏤帶金鏤走入潭中故名

新會縣北二里山頂有塘名聖池
雨故曰聖池

靈洲峯上題詠
靈山寺在我南海依
陁寺白髮東坡又到來前世法
水臺出東坡千詠靈金試淵

里玉虹翳車深欲何當之一獨往百歲之石坐
祥天正瑞詠翠光蒸州在西黃灣坐水遶
錢塘之雪山出東坡百尺懸水
南王廟之右邊海天影山樓隨
山開簡寂在城入
簷上春容屏
海抱來與出陳
玉池靈泉森泉蹤
園舊基址出玉
存舊云南基址出玉
或云南基址出玉
碧鸞我行無
松門風為關
詠石壁速
門泉解
失侶詠衣
鶴娛
客步
夜琴
屏
青
雲遠
峽
空碧
山水
出
自

經冬草自薰 深林雨猿聲 絕頂隨山庵 合泉到石磴 稜曰分虎跡 絲曰共龍湫 遠望峽山雲 蕭蕭異鄉鬢 明日翠微間 清猿未已驅 兩蒼龍半夾 一小玉舟橫

梵出許卓 行雲閣五里 水送仙人到 莫州牛渠各 一當自回轡 出揚萬里翔 空海祠送審 歌連虎跑山 圖龍路八龍 編海跑遠江 客魚

州北莫悟性 空臺望 漢朝出陸 角蒙詠自 越王臺在 遷

島夷中南來 作 尉任置 力北向稱 臣貢雜 珠蛟

出海許渾 三登山 頭雨 樓明 五嶺春 重蠻 象出 牙堆 毛氈 家嫂

人南海暗 登成 江腦 鍊嶺 口春 岑邑 里瘴 揚蚊

尉海藏紅 蕉 南 庭中 必有 君遷 客 祠送 審

家岸紅 椒 交處 處 龍江 我 山 圖 野 里 翔 空 留 在 今 化 五 石 仙 人 到 英 州 牛 騎 人 翻 城 壁 象 連 虎 踞 山 白 猿 清 聲 出 許 渾 三 登 山 頭 雨 樓 明 五 嶺 春 象 出 岑 堆 毛 氈 邑 里 瘴 賈 雜 蚊 蛟 丈 交 趾 處 處 龍 江 客 魚

靜長夏息 蟄草連天 有行處無 家不 居人愛近 珠浦 要多來 寶秩盡應 輔紫 貝蠻童 多學 佩金 劉出

映口驟 雲處 雨猿聲 絕 隨山庵 合泉到 石磴 稜曰分 虎跡 絲曰共 龍湫 遠望 峽山雲 蕭蕭異 鄉鬢 明日翠 微間 清猿未 已驅 兩蒼龍 半夾一 小玉舟 橫

肇慶府

高要 四會

題 僧詠

揮扇曉雨生寒 南天氣候日中 有四時氣候 端州石硯春 輕天 割出紫雲紗 惟畫譙 星花 裂峽天 祥正與端 州石正 在斐峽 天江自 南來郭祥 正詠端 江歷 亦亭屹 然在 千載出 南來郭 祥正詠 端江歷 亦亭

猜雲當午 南天氣 候日中 有四時 氣候 端州石 硯春 輕天 割出紫 雲紗 惟畫譙 星花 裂峽天 祥正端 州石正 在斐峽 天江自 南來郭 祥正與 端江歷 亦亭屹 然在 千載出 南來郭 祥正詠 端江歷 亦亭

德慶府

端溪 灌水

題 蘇軾

一賊鳴鍋鼓 孤城閉使星 形骸棄矢石 忠義感精誠 墓魚忽於水 剚治魚誤聾 處其尾遂去 數年宮 貴流何丹青 以助皎張巡 傳新祥正 新詠季忠 景廟題 趙卓洞 庭傳說 到京城 終餘冬 連天往 浪不 過悅石 城墓編 莫向草 茅久盤 屈旱施 霖多今 日洽蒼 生

温嬝 常神 温氏 能入 水捕 乃還 媳已 龍子 復來 為大 波縈 浪轉 紗以 成境 土今 在悅 城龍

昔有 温氏 常神 温氏 能入 水捕 乃還 媳已 龍子 復來 為大 波縈 浪轉 紗以 成境 土今 在悅 城龍

端州 高六 越井 人手 南去 賈至

端溪多 產紫 石硯 之發 於端 州斧 劈數 重者 為上 次之 其下 者則 鑿而 得之 形製 各隨 其石 之大 小方 圓不 一或 為風 雨竹 木人 物鳥 獸或 為古 銅器 或為 硯屏 或為 硯匣 或為 硯滴 或為 筆格 或為 筆洗 或為 筆筒 或為 筆架 或為 筆床 或為 筆屏 或為 筆匣 或為 筆船 或為 筆插 或為 筆掃 或為 筆牌 或為 筆墩 或為 筆帽 或為 筆擱 或為 筆舟 或為 筆架 或為 筆床 或為 筆屏 或為 筆匣 或為 筆船 或為 筆插 或為 筆掃 或為 筆牌 或為 筆墩 或為 筆帽 或為 筆擱 或為 筆舟

出時人蕭生過悅城題五龍菊信蒼蒼可料無名祇宜章陰隔郡廳先有謂已交鴻鴈早遠陽出李忠讓康州詩興于庭如西康州詩庭內秋出杜甫送長沙李士二

封州

封川 下

漢武帝自巴蜀檄皮即此水出南越志

嶺南焦子國海上荔枝莊民有千年壽家存十歲蕉子秋冬三熟荔枝酒風景四時花宇宙員史隱雄故日高臨封十詠驕恣管兎稱新堂意在點烏思澤長峴舊去思碧召南遺愛有甘棠水光月浮珍棗山勢和雲掃盡朵實有甘

英德府

眞陽 洛光

碧落洞在州南十五里洞口一石高三千餘丈室外藤蘿交蔽登之者緣石而入有地有石林陸游題詠石如霓旌羽蓋狀洞中有悅骨皆勾連因號悅骨洞仙臺出南越志有仙人韓湘題壁詩

本葉藟藟江水清幅巾藜杖遶山行忽然行到山深處得見桃源一洞天云虞舜南巡查許國詩於此橫遙知紫翠鬧古和日來弦掌在州南二里傳牙亂峯合晃蕩絕仙蹤并亂後崖躲朝日高處連玉京陰谷出門閑中有銀河落洞在幽月夔入窈中遊化戶生靈然石門東坡題聖主若尋人事已成塵州南十五里信美非眞得建中結蒼蒼飛泉落晴翠出山高元穹蘆遠朔市暑往

韶州

樂昌江

仁化別駕 翁源 禮源

唐韓愈送梅禁臣英出去仁化別駕翁源禮源

始興縣東枝歌星迴漢上經之上客醉水雲中出郭行正樓

唐張九齡初開大庾嶺路詩

北望大庾路驅車越重山江流曲似九鳥路盤且間攀崖俯絕澗緣木愧懸猿回瞻鄉國遠客思坐成煩

唐張九齡自此至浮雲照知亭

北上坐來久南行日已深江流曲似九鳥路盤且間攀崖俯絕澗緣木愧懸猿回瞻鄉國遠客思坐成煩

唐張九齡送韓使君赴韶州

聖主思賢理遐荒命近臣星河使君去江漢我懷人萬里風煙道三春鼓角新馬跡經殘雪旌門帶早春政成人自樂何必待三旬

潮州府 海陽縣 揭陽縣 潮陽縣 潮州

題九龍公頭 詠潮陽路八千程

一封朝奏九重天夕貶潮陽路八千
欲為聖明除弊事豈將衰朽惜殘年
雲橫秦嶺家何在雪擁藍關馬不前
知汝遠來應有意好收吾骨瘴江邊

有江海邊無限雨瘴風相送到天涯
數十里在海邊出韓文公廟前橫海
鱷魚大如船一夜大風吹浪打碑崖
宋之問貶泷州過此題詩碑上

生平崇釋老晚歲謫蠻荒瘴癘侵殘骨
親朋絕寄糧惟餘舊詩在千古重輝光
潮陽路八千程欲為聖明除弊事豈將
衰朽惜殘年雲橫秦嶺家何在雪擁

藍關馬不前知汝遠來應有意好收吾
骨瘴江邊

題韓文公廟

天夕貶潮陽路八千程欲為聖明除弊
事豈將衰朽惜殘年雲橫秦嶺家何在
雪擁藍關馬不前知汝遠來應有意好
收吾骨瘴江邊

有江海邊無限雨瘴風相送到天涯
數十里在海邊出韓文公廟前橫海
鱷魚大如船一夜大風吹浪打碑崖

宋之問貶泷州過此題詩碑上

生平崇釋老晚歲謫蠻荒瘴癘侵殘骨
親朋絕寄糧惟餘舊詩在千古重輝光

題石鼓書院

石鼓書院在城東金鏡後世同宮見
明皇悔時以文會友張說題額
石下上寶晁李渤讀書處
樓臺亦勝矣芙蓉山響一聲接

休傍耳邊啼出谷韓愈

廣東

廣東之地古為蠻城後世同宮見
胎出鄭氏明皇悔時以文會友張
說題額石下上寶晁李渤讀書
處樓臺亦勝矣芙蓉山響一聲接

休傍耳邊啼出谷韓愈

題羅浮山

羅浮東麓逍遙山下及惠水崖有
舊經云古仙技術棄流布至今
稱為勝域龍嶺

題沐猴橋

沐猴橋頭風急客年年秋水溪邊
立盡日向西望

題梅花嶺

梅花嶺下臨溪合只為梅花也合
梅花十餘里一生不識

上方輿載人物海邊錄曾是
此方人登寧歸朝陽出陳文惠送
城郭民熙熙出陳文惠送潮
記寫幽人舊吟處羅浮遊亭在
潮陽

梅州 程鄉

題沐猴橋

沐猴橋頭風急客年年秋水溪邊立
盡日向西望

題梅花嶺

梅花嶺下臨溪合只為梅花也合
梅花十餘里一生不識

循州

龍川 興寧 長樂

背坡題員橫空新橋在翻翔東雪江尾揮崩雲溪出東人欲栽出東坡恩詔移惠州特命大老對之炎雲駭火雲馳電光照白衣觀音一趨已買東翻雪前年家水東回首夕陽綠盡麗我去年趨今年復舊館物一趨已買東翻雪前年家水東回首夕陽綠盡麗我去年趨今年復舊館物

黃山谷詩 百世章士出處不同氣味乃知江橫蠻遷湊江急書扁出虎穴蛟出洞邑出宰兩投冠歸臥東坡謫居儋耳渡海北還常抵廣州時為循守周彥質命名大書其扁曰默堂今在州治

默堂在惠州時為循守周彥質命名大書其扁曰默堂今在州治

東坡在惠州時為循守周彥質命名大書其扁曰默堂今在州治

龍溪堂藏其中椅桐必憩

龍溪堂藏其中椅桐必憩

七殊轉名十只愁里青遊身覺溪季頑繞子然觀一不萍翁飄作重九蠻菊秋

千曾僧豐入只愁里青遊身覺溪季頑繞子然觀一不萍翁飄作重九蠻菊秋

七印與龍蛇共直是畫工頂圖筆更無

百迷龍蛇共直是畫工頂圖筆更無

大中皇冗戰直是畫工頂圖筆更無

丈十皇冗戰直是畫工頂圖筆更無

丈丈蘇蘿入九天西土文

丈丈蘇蘿入九天西土文

有三潭龍藏其中椅桐必憩

題詠

海流傳經行涉丙年藍輿熱道龍川

參禪月將河漢迴岩

草黃嶠經行涉丙年藍輿熱道龍川

參禪月將河漢迴岩

川不萍見癖敢意好風佳月天出李綠

士野鶴瑩鷄羣飛鳴高巷雨生人傾囊買破屋風雨

平生人傾囊買破屋風雨

山中庇病我愁里青遊身覺溪季頑繞子然觀一不萍翁飄作重九蠻菊秋

遠綿近覺溪季頑繞子然觀一不萍翁飄作重九蠻菊秋

苗龍蛇共直是畫工頂圖筆更無

苗龍蛇共直是畫工頂圖筆更無

苗龍蛇共直是畫工頂圖筆更無

新州 新興

題詠

密香辟惡

寰宇記云山多香木謂之密香辟惡氣殺鬼

越王鳥

似鳶而口勾可受二升南人以爲酒盃

題詠

兩過畫橋橫蝦蟆月明玉塔臥清瀾景全堪作吾鄉寇還有吳兒碑安未看出臥遠詠雙溪亭乃唐元府君青德碑一邊沉東江之上義橋邊楊柳斜洗亭臨岸一叢桑應出蔡持正

南恩州 陽江 陽春

郡國志

金雞石上時有金雞故以名焉

題詠

金雞谷 顏元

疑是金雞出胡銓

初名山屏石他山盡不詠

不到中書一拳小高凌千仞虛奇章應見名

悠遊錄北山壁立千仞有瀑水飛下懸柔不至鳳凰巢其上

題詠

幽窗先登望海臺山人云茲地謹我愛

君恩寬遷客萬里瀟湖拓碧天闊

遷大風雨或漂墜其雛故

西江橫玉虹西山狀龍蜀三州通蓬瀛人煙幾村樓

落日淨練飛雲處終身慨大此詠

點點如星誰謂海涯好無數青出

錦繡萬花谷續集卷之十六

廣西路

靜江府

臨桂福

興安仁

靈川理定

陽朔

事寧

伏波巖

馬援

題詠

灕江濱有石突然而二十餘丈下有石如洞可容一線不合谷窄且千尋出汪洋處處奇桂林多勝槩西湖冠今城父老傳從古名人來不絕文章兵戈南北幾經過山水清風壓坤方聖代提封盡入版圖內好個神仙洞天福地

題詠

長落陰出盡綸路碧挂水連海蒼梧王墓秦雲滿開山鄧禹湮滅不堪悲萬古英雄盡北邙

為桂林古號名郡茫茫出汪洋滄海橫連天重江今古水雙鷗自在飛

江分羅帶繞千尋出汪洋滄海橫連天重江今古水雙鷗自在飛

防胡南築堅城更遠蜀桂海虞衡志

知縣上兩榭夫城出更張孝弟力田有古風

秋更暖瘴連梅嶺月多昏出如苔綠色波

光紛似雪荔江波色綠如苔出

西南天一握水繞青山合抱流

水繞青山合抱流

柳州

馬平

洛容

柳子厚詠甲南唐調官分得其地

柳子厚詠甲南唐調官分得其地

柳州峒氓有織筆為布黃白若綿好事者採其花績以為吉貝木棉也

柳州峒氓有織筆為布黃白若綿好事者採其花績以為吉貝木棉也

柳子厚詠甲南唐調官分得其地

柳子厚詠甲南唐調官分得其地

柳州峒氓有織筆為布黃白若綿好事者採其花績以為吉貝木棉也

柳州峒氓有織筆為布黃白若綿好事者採其花績以為吉貝木棉也

長落陰出盡綸路碧挂水連海蒼梧王墓秦雲滿開山鄧禹湮滅不堪悲萬古英雄盡北邙

為桂林古號名郡茫茫出汪洋滄海橫連天重江今古水雙鷗自在飛

江分羅帶繞千尋出汪洋滄海橫連天重江今古水雙鷗自在飛

防胡南築堅城更遠蜀桂海虞衡志

知縣上兩榭夫城出更張孝弟力田有古風

秋更暖瘴連梅嶺月多昏出如苔綠色波

光紛似雪荔江波色綠如苔出

西南天一握水繞青山合抱流

水繞青山合抱流

柳州

馬平

洛容

柳子厚詠甲南唐調官分得其地

柳子厚詠甲南唐調官分得其地

柳州峒氓有織筆為布黃白若綿好事者採其花績以為吉貝木棉也

柳州峒氓有織筆為布黃白若綿好事者採其花績以為吉貝木棉也

非汝羣兒所知 元 晏 清 玩 亭 史 盤 方 以 古 人 蕭

子劉出東城誅龍瑕甘地

柳州 陽壽 來賓 武仙

象

武仙縣西銅鼓十里下有銅鼓傳云馬援所鑄於庭銅鼓於庭楚妄置酒招置

題詠

沙中蛙蛤還珠亭 胎荒涼萬壑不驚出陶弼此溶沫中蔣空飛拱析當門死君井洗我再耳非高堂磨新塼洞口分角主倒珠便酤竊鼻急如虹霓僕僚院 者盈尺出陶弼此宿興廢村淨不 石千岩秀掌上大山去火焉山 瘴江西人境外生涯應在有無間出張坳

同類來者盟門、

題詠

月到五更常不夜天涯玉島東邊孤出荔南蒲陶龍馬瘦生秋題寄象州里金城寒近水無物利翠雨過

皆炎熱此是西風第二洲 生題云秋題寄象州里金城寒近水無物利翠雨過

大賓縣南山有糖牛與蛇同穴牛嗜鹽里人

南糖

以皮裹手塗鹽天穴探之其角如玉取以爲器

題詠

山日煉丹惟葛仙岩里之爲城屋剛何須大荒水作兩江橫出截季度壯題金寥冗增牌寒廬更尺長出星入閭代聖並去空留掌寒丹告龍在人家二海自道廣院風直颿邑烟分珠海十萬家清正天連觀只三基玉牆山在並去處代木作江橫出截季度壯題金寥冗增牌寒廬更尺長出星入閭代聖並去空留掌寒丹告龍在人家二海自道廣院風直颿邑烟分珠海十萬家清泉沿石滴孤嶂秋玉霜淨無閭出張坳

不記開山煉丹處唐德宗南設驛亭史盤方以古人蕭

題詠

藤之族以青石爲劍刀劃如流水清我肝膽端如不經寸珠塵此不

代珠玉也出君國志有銅鼓類音馬援鑄銘德紀功蓋古之制也

士之人江種之竹枝甘蕉皆冬初霜壓既木作器以爭

蘇州

舊津 岑溪

題詠婦人亦以爲環

江白月照我心本江水清我肝膽端如不經寸珠塵此不

題詠

蘇公以江種竹枝甘蕉皆冬初霜壓既木作器以爭

玉盤三人心看本江水如崎南邕清我肝膽端如不經寸珠塵此不記開山煉丹惟葛仙岩里之爲城屋剛何須大荒水作兩江橫出截季度壯題金寥冗增牌寒廬更尺長出星入閭代聖並去空留掌寒丹告龍在人家二海自道廣院風直颿邑烟分珠海十萬家清泉沿石滴孤嶂秋玉霜淨無閭出張坳

藤之族以青石爲劍刀劃如流水清我肝膽端如不經寸珠塵此不

知温飽味西風吹
事謂少游無已皆
汲古藤州出山谷錄江即
藤州

梧州 蒼梧

題詠

唇齒湖湘襟喉五羊距封圻於高要窮津源
舜德一望九疑青出藍賦同巴峽泉飛今暴人
如羅秋夕山青白雲庵心正寂蓋水思蒼梧色
何處幽竹歌出鳥道陶翁坐一論官路闊旌上
暗換葉江藥城依南開花無霜連畝郭景純詩
和蒼梧草酒頻開嘉魚穴陶出宋之問經梧州
山豈蔗來酒頻開嘉魚穴陶出宋之問經梧州
亭梧上客淚秋風有時起看有發猿聲蒼梧無
身不定周斗今夜到楚江蒼梧

宇宙總千送千里同行從梧州又隔幾相逢
在天涯一人無方孤坐嘆吹落江蓮子多年出
華作絲輿地志萬里海南分角息煙樹遠我忘
君惟君皆相連墨留詠蓋落江花年茫茫別
疑七星守蔡希蘆磐公事簡公家來貢郭四邑
梧之邦出東郊送詩處九疑峰下客相逢又隔
發沉晦身經火山別海濡毫寫吾鄉至舜目未
和梧守蔡出蕭磐詠留詠蓋落江花年茫茫別

圖經云羅博山城七里春秋二社士女畢集各以男女未嫁者相配偶謂之博扇及歸父母即與成禮

博扇爲昏去以歌詩相應和自配偶以後扇不復來

一亭遥挿紫雲間龍墀讓策名猶在鶴馭凌霄伴鸞安得似神仙

一風夫不還舊政再來金王千古長如碧澗屏出郭

宜州

題詠

月墜雙星冠七大夫遠看雄有近還無瑤池侍女傳聞帝詔徵近侍仙人影在解鞍暫駐北城太守知邊計蕊萼花中閱水環城小瘦樓雲淡青

築伏波城安邊策鼓聲聞朔北收史君迎上雅歌樓尊

兵前一關清商曲消盡窮邊萬里愁出陶潛爲

金鼓聲開朔北收史君迎上雅歌樓尊

廣右開炎服思令賢牧置驛衙麾唐世及正朔

朝加鄉分鎮鎮接鄰鎮鏡湖及

封鄰接鎮鄉山

賀州

臨賀

富川縣西百八十里有秦山比連道州荆州

秦山

昔孫權時其山夜雷暴震開爲六洞

題詠

龍象水潭出猶句合

真陽志謂龍泉潭

其然雨潤潭丘畝緯有餘裕

宜州風井氣吹得行處處是日用又將十六口去作

宜州夢出山谷寄翠微岩禪師

孤猪死灰洞裏憂民開說已堪哀鑒水如鮮血瘴天

孤猪死灰洞裏憂民置說已堪哀鑒水如鮮血瘴天

毒巫幸鬼鳥笑生陶冥誄

山谷青石牛白負萬鈞重

容州

題詠

舊經一日常具四時天氣至三伏閒反無畏暑

四時天氣至三伏閒反無畏暑

北鶴飛不到南人誰去遊天涯流瘴水嶺外

北鶴飛不到南人誰去遊天涯流瘴水嶺外

唐詩紀事

晉寧

嶺外代荅天涯亭 欽州有海角亭 二郡外並南轅窮途 題詠亦有天涯亭廉州有海角亭也亭在東門北畔臨水

一巖得月錢巖一曰月巖巖石爲基田無不入州邑西南古渡天涯路惟有海角在雷山縣西我來訪老傳出在雷山縣西南古渡天涯路惟有海角在雷山縣西一曰龍岩陶弼築室讀書其上有詩云一巖得月錢巖一曰月巖巖石爲基田無不入州邑西南古渡天涯路惟有海角在雷山縣西

新籠白鷺黃鸝出陶弼詠容城浪經山翁籠白鷺黃鸝出陶弼詠容城浪經山翁不記上船時節出作陶弼詠容城浪經山翁不記上船時節出陶弼詠容城浪經山翁不記上船時節出陶弼詠容城浪經山翁不記上船時節出

止非人十年夢廢興有命一浮家出胡銓至瓊州和李參政

吉陽軍 珠崖 儋耳

千里一色蘇密吉浪之洲南則與瓊管志其外則烏里占城相對東則眞臘交趾東則千里長沙萬里石塘上下聯若千里一色

題詠

題亭望帝京鳥飛猶在半年程碧山迢遞重城出李德裕望闕雲飛黎母山高月上遲

恐人歸去百丘千遭水遷此清淮有人知出隨聖澤參改杜秀才燒海千峯雨來自

獨上江亭愁思賦瀟灑風流可惜在蓬山

千里孤光一樽酒勸君亦命駕休辭東坡載酒堂忘歸題詠在亦應管志其外則烏里占城相對東則眞臘交趾東則千里長沙萬里石塘上下聯若千里一色

類姓門

趙姓

趙普字則平幽州人太祖受禪普以佐命功授右謀大夫加樞密直學士太祖寵待普如左右手判大理寺雷德驤憤其蜀人少孤貧無學士知成都府及普為樞密使德驤坐面奏普不遜權傾京師德驤自負有大略少好書不遜權傾京師德驤自負有大略少好書不遜權傾京師德驤自負有大略少好書

馬唐以薦著爲中郎署長對文帝論將帝悅拜爲車騎都尉景帝以唐爲楚相免武帝求賢良舉唐唐時年九十餘不能復爲官乃以子馮遂爲郎遂字王孫亦奇士太史公曰不知其人視其父馮之所稱論將帥著廉出史記

大樹將軍馮異字公孫潁川人通左氏春秋孫子兵法大志有雄傑不羣任俠好施小節節盛藩奇之曰吾聞求麒麟

可當五百人勝馮石乞曰市南有能虎者若得之可以當五百人矣石乞見之曰不動勝曰不爲刺設不

熊姓

哀公十六年白公

熊者若得之放歸山林之藪熊子晏子見其誠心殺石以飛虎射之滅矢數羽金石爲之開悅人遂手出

熊渠子夜行見

熊襄著書名爲河洛金匱出南史

熊憲字孝文孝章朝正色在朝文彩章人有志尚武昌太守累遷尚書左丞在朝正色不苟柔吐剛忠亮至又拜大常卿有明濟之通其

到轉之御史中丞手出手

種姓

種族宗族及邑里之貧者出後

種放河南洛陽人也少時往

有山林之志父死與其

谷自號雲溪醉叟出皇朝

童姓

童恢吟不共戴天連年無

虎害捕獲二虎人歸

七歲時出虎二萬餘戶踐

虎曰虎狼當爲虎所食六

畜而殘暴於人則論法

王法殺人者死傷人

當垂頭服罪自知

項開口狀如震雷即時

自當遂令放縛使

出後漢書

宗姓

宗慤長風破萬里浪出南史

宗慤年少叔父文問其所志答曰願乘長

宗元卿有至行大號白宗

宗欽好學有孺者風

宗儒少聰敏好讀書語輒引古事鄉里呼爲小兒學士出同前

封姓

封爵大臣之體

封爲祖父振威將軍父敬慕容皝之世吏部

尚書曰朕平幼而聰不敏本系相土賢爭之稱慕容大臣之內參密謀虛博納甚有太尉出晉載記

封延伯三世同財爲北州所宗拜爲梁郡太守有高士風出處以時爲南史

封敖進士第雅爲李德裕所器會昌初爲翰林學士屬辭敏不爲奇溢語切而理勝武宗所作詔書辭旨雅贍遷將寧夷者曰傷居黨幅痛在朕躬帝賜以宮錦出同前

封倫年方少髫盧思道曰是兒識略過人當自致卿相

龔姓

晉見面心子產始知然明問於政不就公府不仕鄉閭稱其仁智之面而已今吾見其心故曰子產必壽行稱避隱密

晉大夫所歸慕義非禮不處恥於下位立於無言下之不可以已也如是出左傳

龔茂鄭人勝之字君賓舍字君倩二人相友善名節世謂之楚兩龔出前漢書

兩龔皆楚人勝之字君賓舍字君倩二人相友並著名節世謂之楚兩龔出前漢書

龔壯累已自守惟研考經典譚思文章出晉隱逸傳

龔遂勃海太守山陽南平人也宣帝時勃海饑盜賊起以遂爲渤海太守時年七十餘單車至府郡中翕然盜賊皆罷出前漢書

洪姓

文詞知名

皇朝豫章洪氏山谷四場皆以文詞知名谷字龜父同閭黃智集字正父登第元祐之初試吏紹聖之末上書入籍遂終其身兵火之後詩文無傳焉潮州九齡公府不就隱密山前後九辭公府不就避隱幕山大夫所歸不處恥於下位立於無言下之不可以已也如是出左傳

鍾姓

鍾興愛定氏春秋章句

鍾興愛定氏春秋章句光武召拜左中郎將詔令授皇太子出儒林傳

鍾皓少以寫行稱避隱密山大夫所歸不處恥於下位立於無言下之不可以已也如是出左傳

鍾離瑾爲大理遷相國文帝踐阼徵瑾爲五官將長史出魏志

鍾繇爲大理遷相國文帝踐阼徵繇爲五官將長史出魏志

鍾傳少射獵醉遇虎與鬬虎搏其肩而傳持之戒諸子曰士處世尚智與謀勿効吾暴虎也出唐書

醉與虎鬬

鍾傳少射獵醉遇虎與鬬虎搏其肩而傳持既貴悔之戒諸子曰士處世尚智與謀勿効吾暴虎也出唐書

龍姓

口無擇言龍伯高名述京北人兄子曰龍伯高敦厚之重周慎之頤口無擇言所謂大巧若拙者也光武爲謁者由是擢拜士都長馬援誡其兄子曰龍伯高敦厚之篤約儉廉公有威嚴之節吾愛之重之欲使汝曹效之杜季良豪俠好義清濁無所失名聞京師效不得則爲天下輕薄子矣

終姓

終童年十八選爲博士弟子太守聞其異材甚奇之與交結軍楫爲上書者上白其狀召入見上奇木之對入第上善之拜爲南越王年二十餘世謂之終童出漢書

宮姓

忠臣之蔭晉獻公假道於虞以伐虢宮之奇諫曰晉亡虢明日亡虞可謂忠臣之謀也

豐姓

言近習之非皇朝豐稷舉進士爲蒙城簿稍擢監察御史

龍姓

龍伯高敦厚周慎口無擇言所謂大巧若拙者也光武爲謁者由是擢拜士都長馬援誡其兄子曰龍伯高敦厚之篤約儉廉公有威嚴之節吾愛之重之欲使汝曹效之杜季良豪俠好義清濁無所失名聞京師效不得則爲天下輕薄子矣

終姓

終童年十八選爲博士弟子太守聞其異材甚奇之與交結軍楫爲上書者上白其狀召入見上奇木之對入第上善之拜爲南越王年二十餘世謂之終童出漢書

宮姓

忠臣之蔭晉獻公假道於虞以伐虢宮之奇諫曰晉亡虢明日亡虞可謂忠臣之謀也

豐姓

言近習之非皇朝豐稷舉進士爲蒙城簿稍擢監察御史

裏行言王安禮不可知學士復力言之除著作佐郎詔及安禮遷翰林侍讀

成都府路召爲二部員外郎遷右司諫改工部郎中侍御史舍人太常少卿

之子然酒無侍講拜刑部侍郎數上疏言近習

雍姓

雍伯之後文王第十二子也雍國之後以國爲氏今或者雍州之人也

翁姓

翁登進士還家乾寧初以右拾遺受福建觀察判官右諫議大夫福建觀察使後別識下侍郎同中書門下事於尋陽守參軍承贊父巨第知爲繼宏詞榮親天祐初又右拾遺受

江華字次翁事母孝鄉里稱曰江巨孝出本傳

江夷字茂遠少自蕭之美後進之美史部尚書吳郡太守蕭爲後進之美出南史歷

江淹字文通不事章句之學留情於筆翰年三十五已爲中書侍郎王儉曰卿才學如此何憂不至尚書令富貴在公事不忘行役之後蒙郭璞五色筆不可專任仁宗謂曰非卿豈能成功

江夔孫字修之夏弦九江潯城人諸生弟子不遠數郡而至者百人著論夏弦以時講誦夏弦鼓琴輔政欲廣賢良之術聞之爲芸閣即甚被親禮

江敩濟之風流不墜藻鑒不墜丹陽丞袁鑒爲尹嘆曰風流不墜在江郎出南冠軍將軍略梁初進號冠軍將軍

江悅之好兵書有將略出北史

龐姓

龐統字士元爲南州之冠冕守耒陽令在縣不治免官魯肅曰龐士元非百里才也使處治中別駕始當展其驥足先主以爲治中從事出蜀志有宰相器

龐參爲漢陽太守郡人崔宗有奇節參先候之某以蘆一大本永下參思其意曰水者欲吾清也拔大本伏於蘆者欲吾擊強宗也抱兒當戶欲吾開門延賓劉公居峴山之南未嘗入城府夫妻相敬如賓出晉史本傳

龐籍字醇之鄆州武成人舉進士累官拜樞密副使籍之言近世養兵務多而不精請與中書議一夫之呼臣議萬人農智高叛命以百口質之宰相省兵八萬人可專任仁宗以命籍曰非卿豈能成功非卿豈能成功皇朝龐籍字醇之鄆州武成人舉進士累官拜樞密副使籍之言近世養兵務多而不精請與中書議一夫之呼臣議萬人農智高叛命以百口質之宰相省兵八萬人可專任仁宗以命籍曰非卿豈能成功出宋歷

龐公叔字道雅之士敦專制拜安西將軍鎮合肥入幕之賓敦王敦忌之表徵還與敦抱見天壤耶丈夫既潔身無求不遺君之心聞鑒舉止自若無懼心敦深以爲奇乃放還臺出晉史本傳

卻姓

卻超字子卓舉不羈有曠世之度亘溫辟爲征西大將軍溫所重溫入幕之賓溫謂曰鬚髯參軍短主簿能令公喜能令公

怒超翁琦短故也壽除歙驍侍郎謝安與王坦之嘗詣溫論事溫令超帳中以廳之風動帳開安笑曰鄧生可謂入幕之賓出本傳

麋姓

鄧隆始審亮有匪躬之節所謂出本傳

皮姓

皮豹少有武畧太守武時辟使特簡仇池鎮將功擢爲內舍大官出北史

皮日休唐之文士著桃花賦九諷七愛詩出文粹

施姓

施鏞從田王孫受易梁丘賀之孫爲博士與五經諸儒雜論同異於石渠閣出前漢林傳

施文慶陳後主以爲中書舍人明閤吏職心算口占出南史

睦姓

睦夸少有大度不拘小節貌好書傳不以世務經心當然物表高尚不仕寄情丘壑或謂夸曰卿才者必居貴仕子獨何在桑乎乃著知命論以釋之出

支姓

支叔才隋末墓荒饉母爲賊執叔才哭請代賊義而釋之後母病醫止其傍叔才晝夜不解帶母疾愈鄉閭表異其家出唐書

蔡姓

蔡建恒少有志氣膂力三石弓四張弓馬嫻武藝善騎射廣興聚徒引弓四張皆懸重物建恒引滿過之人嘆服出爲定州刺史政尚寬簡百姓安之

韋姓

韋鼎大唐國子監大儒其先韋孟爲楚元王傅子孫因家於魯鼎舉孝廉除郎中三遷太僕卿正諫大夫初王珪數薦之拜御史大夫中丞皆取親舊及出身寒素者爲之鼎性公平京師稱焉出後本傳

韋挺少與隋大將軍善高祖平京師遷太子左衛率驃騎正議大夫賜爵扶陽縣公五雲體妾陳唯署名自謂所書陳字若五朵雲使侍

時人慕之號鄒公五雲體出本傳

時姓

時溥爲朔州刺史有功將第一溥與陳蕃李膺有功皆將第一加檢校司徒同中書門下平章事進撥功檢校太尉兼中書令垂鹿郡王出史記

師姓

前師丹光祿大夫後將軍哀帝爲太子時丹爲太子太傅以忠直見憚出爲東郡太守徵爲光祿大夫給事中數進忠言其終可大用歷年大節常懷濟世志及壯俱學書又相愛也高祖以爲太尉常從入臥內衣被飲食賞賜莫與爲比出史記

伊姓

伊籍爲左將軍劉備從事中郎使於孫權權圍其入拜權曰勞事無道之甚一折之遂入拜權曰勞事無道之甚一折之遂入拜權曰勞事無道之甚一折之遂

朱雲曰願賜尚方斬馬劍斷佞臣張禹頭攀折檻
朱季吏畏其威惠潮宗召拜度射上
使宜報曰補公家人懷之闕不累清白之寄期善
美之士也出唐本傳貂
四官皆珥貂易明山賓秉鴻舄云
金山萬丈緣步步登玉海千尋窺映不測爲
太子博士居閒職以爲左僕射部曰宣
侍中四官皆珥貂易明山賓秉鴻舄云
金山萬丈緣步步登玉海千尋窺映不測爲
太子博士居閒職以爲左僕射部曰宣
自古衛率至領軍四職重
自古衛率至領軍四職重
疏廣明春秋爲博士徒爲太子太傅
疏廣明春秋爲博士徒爲太子太傅
疏姓
疏姓

閻姓
閻姓
上實人也道武時歸魏與弟拉爲上
閻大肥孅入八謀後以戰功授榮陽公出北史
魚姓
魚俱羅馬翊人聲氣雄壯言聞數百步
拜豐州總管突厥入境數百步在隋
不敢畜牧於塞下出北史
徐姓
徐
鄒陽上書曰徐衍入海義不苟取比周
於齊以主上之心出新序

之江南國亡不至京師死臣之罪也太祖數曰忠臣也以爲左散騎常侍

虞姓

虞世基會稽餘姚人父荔陳吏部尚書世基同受學于吳郡顧野王世基博贍文詞兄世南尤善辭章清悟絕倫年十餘歲通王肅論語義疏於老子莊子易論語之義又出吳志

虞世南性沈靜思不苟言行出入閭門恭謹若不勝衣與兄世基同受學于吳郡顧野王世基博贍文詞兄世南尤善辭章清悟絕倫年十餘歲通王肅論語義疏於老子莊子易論語之義又出吳志

虞翻少好學有高氣州舉茂才孫權以爲侍御史翻高尚其志遇讒見徙交州翻到交州後復注老子論語訓解經傳翻之所注也

虞翻字仲翔會稽餘姚人父成太守翻少好學有高氣州舉茂才孫權以爲侍御史翻高尚其志遇讒見徙交州翻到交州後復注老子論語訓解經傳翻之所注也

虞詡字恭祖會稽上虞人祖父永建中爲尚書詡年十二通尚書論語大義常隨父在洛陽太守梁冀聞詡名欲以女妻之詡不肯遂逃去冀遣人追之詡乃變易姓名爲酒家傭冀復知其所在詡乃詐爲冀書與其故吏使召詡詡既至冀大驚謂詡曰卿何相困詡曰將軍貴人下交而不遇賢者當受其咎詡雖小人竊慕先賢之義冀謝之遂舍於門下

虞詡字恭祖會稽上虞人祖父永建中爲尚書詡年十二通尚書論語大義常隨父在洛陽太守梁冀聞詡名欲以女妻之詡不肯遂逃去冀遣人追之詡乃變易姓名爲酒家傭冀復知其所在詡乃詐爲冀書與其故吏使召詡詡既至冀大驚謂詡曰卿何相困詡曰將軍貴人下交而不遇賢者當受其咎詡雖小人竊慕先賢之義冀謝之遂舍於門下

虞詡字仲翔會稽餘姚人父成太守翻少好學有高氣州舉茂才孫權以爲侍御史翻高尚其志遇讒見徙交州翻到交州後復注老子論語訓解經傳翻之所注也

虞詡字恭祖會稽上虞人祖父永建中爲尚書詡年十二通尚書論語大義常隨父在洛陽太守梁冀聞詡名欲以女妻之詡不肯遂逃去冀遣人追之詡乃變易姓名爲酒家傭冀復知其所在詡乃詐爲冀書與其故吏使召詡詡既至冀大驚謂詡曰卿何相困詡曰將軍貴人下交而不遇賢者當受其咎詡雖小人竊慕先賢之義冀謝之遂舍於門下

吾姓

有卿相之骨吾聚生數歲城嫗兒謂其母曰是兒有卿相之骨出吳志

蘇姓

蘇武字子卿不降匈奴十九歲乃還拜爲典屬國甘露元年上思股肱之美乃圖畫其形於麒麟閣出漢書

蘇章字孺文爲冀州刺史故人爲清河太守行部屬其姦贓乃請太守爲設酒肴陳平生之好甚歡太守喜曰天之與故人歡者私恩也明公法也遂舉正其罪冀州肅清出後漢書

蘇綽累世二千石綽有壯才對周文指陳治道之前席曰綽員奇士非常以天下爲己任帝王之道周文不覺共論政事參決衆務文帝即拜行臺左丞參典機密常以夜繼晝綽亦盡心竭慮知無不爲事皆稱旨文帝嘗歎曰蘇綽不死與我共治天下吾其優爲之矣出北史

蘇世長十歲上書周武帝異其幼問讀何書對曰讀孝經論語帝曰何言可遵答曰爲國者以德爲政事在寬簡帝曰善出唐本傳

蘇瓌舉進士後爲翰林學士淳化中充翰林侍講學士太宗嘗謂瓌曰卿家有數世藏書及以詩賜之太宗曰卿之蘭臺未動則聲名已著及以文章進士擢第天下有如今日之榮也出瓌傳

吳姓

吳隱之博涉文史以儒雅標名弱冠而介立有清操事母孝謹遷晉陵太守出後良吏傳

吳漢爲人質厚少文造次不能辭達光武曰吳公差強人意隱若一敵國矣及在朝廷進止恂恂有智策諸將鮮及者拜大司馬封廣平侯出後本傳

吳良躬儉安貧白首一節世不乏季子

吳祐嘗謙其父撫其首曰吳氏世不乏季子也孝廉爲膠東相出本傳

皇朝蘇洵屢舉進士賢良不中至和嘉祐間舉禮部輒至京師翕然稱之得洵書二十篇大愛其文以爲師法以其與其二子軾轍並游於翰林歐陽修劉敞劉攽王回之徒皆以文章著名及以詩賜之太宗曰卿之蘭臺未動則聲名已著及以文章進士擢第天下其下

符姓

吳祐幼有俊才韓熙載潘佑皆以文章著名祐一見歎深加器重曰吳正儀中林之蘭也因問以唐太宗杜蒞論樂異同歎曰志及以詩賜之太宗曰卿家有數世藏書及以詩賜之太宗曰卿之蘭臺未動則聲名已著及以文章進士擢第天下其下

蒲姓

符融遊太學師如辯其息出言論融輒絕它賓客市廛褒談辭如雲膺每捧手云

李膺每見融輒歎曰少高大令谷駟馬高蓋車子係必有興者至定國爲丞相世稱忠孝每謀政多見從用朝廷論焉

符融清談不及世務名園人伏其曠達對賓客清談終日遍不遊佛寺所謂公詩尤解人意

皇太師朝符彥卿少事唐漢周封魏王宋興遷侍中爲集賢校理同修起居注高舍人神宗曰卿父子相繼掌書命可以輔教化豈主父可比哉

符融遊太學師如辯其息出言論融輒絕它賓客市廛褒談辭如雲膺每捧手云

李膺每見融輒歎曰少高大令谷駟馬高蓋車子係必有興者至定國爲丞相世稱忠孝每謀政多見從用朝廷論焉

符融清談不及世務名園人伏其曠達對賓客清談終日遍不遊佛寺所謂公詩尤解人意

皇太師朝符彥卿少事唐漢周封魏王宋興遷侍中爲集賢校理同修起居注高舍人神宗曰卿父子相繼掌書命可以輔教化豈主父可比哉

于姓

翰林學士鳳翔于公諱慥字公謹高門至御史大夫始于公其閭門壞父老相戒共治之多陰德公謂子孫必有興者至定國爲丞相世稱忠孝每謀政多見從用朝廷論焉

曰陸贄臣爲我善治之出唐本傳

嵇姓

嵇康字叔夜龍章鳳姿其先姓奚避怨徙銍家于嵇山因以爲氏龍章夏資自然與衆異天挺琴詩自足於懷爲竹林之遊呂安服康高致每一相思命駕千里者復策高蹈之下輩孝廉呂巽等投刺不通乃題門上作鳳字而去康聞之喜出迎之安曰巽凡鳥耳故來慰之康曰足下鳳也豈可以凡鳥見待遂止宿焉巽出門又題門上作凡鳥字而去康不知也巽之狡獪如此晉書嵇紹字延祖紹起家野鶴爲秘書丞王戎曰昨於洛陽人中始見嵇紹昂然若野鶴之在雞羣裴楷亦曰紹可使天下無復遺才矣累遷汝南內史惠帝即位拜侍中紹正色立朝忠貞貴盛嫉惡如讎賈后專政紹不與同謀后深憚之出爲江州刺史政清教肅百姓愛悅徵爲侍中尚書以疾不拜轉左衛將軍紹以天下多故每懷憂國之誠嘗夜坐聞雨沾衣而起彷徨達旦及趙王倫篡位紹與嵇紹傳

黎姓

黎景熙少以行聞於世孝行聞於世讀書強記默識無窮凡所經見不忘於心業有書千卷錄在家後作著述不倦年不調終世僅尤袁同三司出此史

注姓

注丹字子玉君通孟氏易建武初爲大鴻臚作通易論七篇號注君通易家宗之稱爲大儒後徵出通易後偏林篇世傳

齊姓

齊幹少聞敏年才十四見李嶠嶠嘗有王佐才及在廬陵王府上言請抑諸武近太子東宮啟武三思用事太子還宗宴同明駁諭曰朕

歸姓

歸崇敬治禮家學多識容典博通墳策科對策第一有詔舉明經天寶中登賢良方正科策第一拾遺出本詔舉才可宰百里者復策高等授左拾遺出本傳

兒姓

對策第一多識容典博通墳策科對策第一有詔舉明經天寶中登賢良方正科策第一拾遺出本詔舉才可宰百里者復策高等授左拾遺出本傳

倪姓

倪若水擢進士第遷藍察御史點陟訥南道採訪使開元初爲沛州刺史政清教肅百姓愛悅徵爲侍中尚書以文學應舉進士擢太常博士遷校書郎著作佐郎賜緋魚袋歷左司郎中遷左司郎中知制誥第一課第一擢進士第一遷藍察御史點陟訥南道採訪使開元初爲沛州刺史政清教肅百姓愛悅徵爲侍中尚書以文學應舉進士擢太常博士遷校書郎著作佐郎賜緋魚袋歷左司郎中知制誥有王佐才開元初爲監察御史先風教流善職開元初爲給事中中書舍人出唐本傳

以朝城縣酒稅再增謫茶陵造船壞有詩文號雲陵集

裴姓

裴秀八歲能進領袖文詩語曰後進領袖有裴秀後爲司空出晉本傳武庫五晉兵

裴頠秀之子博學稽古周弼見而嘆曰顧若一時之傑也累遷侍中愈言人爲吏部郎時人稱見裴叔則如叔則也出本傳

裴松之居州行事召爲治中從事松之博覽載籍以裨闕漏又以時人多引後漢而不詳其人始末乃別爲傳以廣異聞

裴中駿魏太祖曰駿有當世才其忠義可嘉補河領袖宋使使來聘以駿爲三河領袖宋使稱之常侍於境上勞接出北史

裴果少慷慨有志略時盜賊起果征討每陣號令嚴肅所向輒平年少驍騎黃鬚馬先登有武子帝曰松之廊廟之才不宜治劇乃轉中書侍郎出南

裴如子推食菽麥而已人歌曰肥鮮不食丁肅謂世親矩管與諸牧守俱立清愼奉公周文爲天下最東人別立碑頌諸牧守曰使君舉秀才後除河北掌守愛人如父母裴公貞惠文命使君出北史

裴侠州辟獨立不撓主簿爲刺史所敬應對無滯甘議北門號爲翟立使君出北史

裴松之博覽載籍立身簡素宋武帝克洛陽得姜龔子敬二人善談論以詩名並爲太子洗馬轉中書侍郎出南

裴秀之談藝出本傳玉山映照用爲吏部郎時人稱見裴叔則如叔則也出本傳

裴楷以清通用映照人爲吏部郎時人稱見裴叔則如叔則也出本傳

裴秀八歲能進領袖文詩語曰後進領袖有裴秀後爲司空出晉本傳

裴頠秀之子博學稽古周弼見而嘆曰顧若一時之傑也累遷侍中愈言人爲吏部郎時人稱見裴叔則如叔則也出本傳

裴松之居州行事召爲治中從事松之博覽載籍立身簡素宋武帝克洛陽得姜龔子敬二人善談論以詩名並爲太子洗馬轉中書侍郎出南

裴中駿魏太祖曰駿有當世才其忠義可嘉補河領袖宋使使來聘以駿爲三河領袖宋使稱之常侍於境上勞接出北史

裴果少慷慨有志略時盜賊起果征討每陣號令嚴肅所向輒平年少驍騎黃鬚馬先登有武子帝曰松之廊廟之才不宜治劇乃轉中書侍郎出南

裴如子推食菽麥而已人歌曰肥鮮不食丁肅謂世親矩管與諸牧守俱立清愼奉公周文爲天下最東人別立碑頌諸牧守曰使君舉秀才後除河北掌守愛人如父母裴公貞惠文命使君出北史

裴侠州辟獨立不撓主簿爲刺史所敬應對無滯甘議北門號爲翟立使君出北史

梅姓

梅福字子眞明尚書穀梁春秋補南昌尉王莽秉政一朝棄妻子去九江爲至今吳市門以爲仙傳以爲仙卒出仙傳

梅福字子眞明尚書穀梁春秋補南昌尉王莽秉政一朝棄妻子去九江爲至今吳市門以爲仙卒出仙傳

梅堯臣世以詩名堯臣遠以詩聞天下嘉祐中賜進士出身簡素宋武帝克洛陽得姜龔子敬二人善談論以詩名並爲太子洗馬轉中書侍郎出南

梅堯臣世以詩名堯臣遠以詩聞天下嘉祐中賜進士出身簡素宋武帝克洛陽得姜龔子敬二人善談論以詩名並爲太子洗馬轉中書侍郎出南

梅福字子眞明尚書穀梁春秋補南昌尉王莽秉政一朝棄妻子去九江爲至今吳市門以爲仙卒出仙傳

梅福字子眞明尚書穀梁春秋補南昌尉王莽秉政一朝棄妻子去九江爲至今吳市門以爲仙卒出仙傳

梅堯臣世以詩名堯臣遠以詩聞天下嘉祐中賜進士出身簡素宋武帝克洛陽得姜龔子敬二人善談論以詩名並爲太子洗馬轉中書侍郎出南

梅堯臣世以詩名堯臣遠以詩聞天下嘉祐中賜進士出身簡素宋武帝克洛陽得姜龔子敬二人善談論以詩名並爲太子洗馬轉中書侍郎出南

枚姓

枚乘爲吳王郎中奏書諫吳王逆謀由是知名景帝忌爲弘農都尉乘久游梁客皆善賦與鄒陽嚴忌俱以文辯著名孝景帝不樂羣臣復游梁梁孝王安車蒲輪徵乘尤高武帝立乘年老以安車蒲輪徵出前漢

枚乘爲吳王郎中奏書諫吳王逆謀由是知名景帝忌爲弘農都尉乘久游梁客皆善賦與鄒陽嚴忌俱以文辯著名孝景帝不樂羣臣復游梁梁孝王安車蒲輪徵乘尤高武帝立乘年老以安車蒲輪徵出前漢

雷姓

雷義爲郡功曹嘗與上計人死罪者以金謝之不受金主伺義不在默投金牀上得金主已死乃以付縣還於承塵上後人發屋重爲友葬

雷義爲郡功曹嘗與上計人死罪者以金謝之不受金主伺義不在默投金牀上得金主已死乃以付縣還於承塵上後人發屋重爲友葬

語曰膠漆自謂堅不如雷與陳出後本傳

雷萬春事張巡爲偏將令狐潮圍雍丘萬春不動立城上與潮語伏弩發六矢著面萬春不動潮疑刻木人謀得其實乃驚遂謂巡曰向見將軍知君之今嚴兵

王佐才

雷簡夫在雅州蘇洵往見之簡夫謂曰子王佐才也薦之于朝名聞四方平韓琦歐陽修三人者延譽才如不及之洵往見之簡夫謂曰子王佐才也薦之于朝名聞四方平韓琦歐陽修三人者亟言之京師蓋自簡夫始云

類姓門

臺姓

隱居南山臺產專京氏易善圖讖祕緯天文洛書風角星算尤善望氣占候推步之術隱居商洛南山劉曜時位至特進出晉載記傳

來姓

來敏光武拜爲太中大夫人有信義言行不違及往來游說皆可案信重之留孫歷字伯珍少襲爵州士大夫皆朝廷咸稱社稷臣出後本傳又見

來護兒帝曰大丈夫當爲國滅賊以取功名隋江南位大將軍現後平陳以善政聞煬帝曰昔國其像以來康卿爲名將今以康卿兼美封榮國公

天下無事又爲良二千石可謂

出此史

柴姓

柴紹字嗣昌高祖妻以平陽公主高祖即位拜大將軍吐谷渾寇邊紹討之虜二據高射紹軍士失色紹安坐徐整甲胄遣人彈琵琶使女子鼓舞虜大懼後平梁師都掩擊虜疑之休射觀紹何其懶以精騎從之虜遁去轉左衛大將軍出爲華州刺史出唐書

崔姓

崔琰遷中尉尉長四尺四尺甚有威重朝士瞻望而太祖亦敬憚焉南鎮北藩傳集出魏志

崔洪少以清厲見稱尚書左丞語曰叢生棘刺之間有不可攀之松柏及子同爲仕郎與弟淩澄以文一門入仕歷官來嘗不爲一門緩譽詩讓第進士父子兄弟太子詹事珪光祿卿琳衛尉卿琰明威將軍崔家初玄宗每命駙馬等名覆以金甌會太子入名若自意之即中且賜太子帝曰然賜太子帝名爲一日書帝謂其名曰此宰相書其名骨驗不同於物人之有異表

秦姓

萬石秦氏出自顓頊之苗裔伯翳實佐舜調馴鳥獸柏翳後有非子者好馬及畜善養馬周孝王召使主馬於秦邑賜姓嬴氏號曰秦嬴非子生秦侯秦侯生公伯公伯生秦仲秦仲生莊公莊公生襄公襄公生文公文公生寧公寧公生武公武公生德公德公生繆公繆公生好時公好時公生高子高子生公孫枝公孫枝生石石生萬石君萬石君名奮以孝謹聞於高祖時為小臣積功至大僕侍景帝飲建陵侯擊楚取其將軍奪其旗建陵侯曰以萬石君之子孝謹可令將乎乃拜奮為將將兵擊楚破其軍於是徙奮為諸侯相奮長子建次甲次乙次慶次德皆以馴行孝謹聞於郡國萬石君少子慶為太子太傅建為太中大夫甲為郎中令乙為內史慶為濟南相建為太僕甲乙為上卿萬石君以元朔五年中上書乞骸骨上以丞相祿賜金安車駟馬歸老於家萬石君家以孝謹富於子孫為二千石者十三人萬石君最為尊寵

申姓

申公魯人也與楚元王劉交俱事浮丘伯伯以詩經教申公為博士申公歸魯退居家教授數百人獨以詩經為訓武帝即位以束帛安車駟馬迎申公申公時已八十乃以老為辭天子問治亂之事時已興太平制度未定申公對曰為政在於德不在多言願力行何如耳天子嘉其對而不在多言願力行何如耳天子嘉其對而不在多言願力行何如耳天子嘉其對而

江陵令徐緄人稱善當以約就人質錢後遷於東中得五兩金即送還之後爲益州錄事參軍帶縣令行同五人彫蠹曰卿昔還金之美故不復以此言相累五聲詔十舉至尚書侍郎

眞姓

眞德秀博學宏詞科召試入館改太常博士已未曾榜登第中博學宏詞科

文姓

文彭太祖曰鄉眞忠臣也爲江夏太守有威恩名震外國則不敢侵遷後將軍封新野侯出魏志

文獻叔入世同居詔表門閭蠲租稅出南史

殷姓

殷浩弱冠有美名爲風流談論所宗出晉史

殷景仁少有大成之量宋文帝時爲侍中以風力幹局冠一時後遷尚書僕射雖即疾政大小必以問焉出南史

殷踐猷尤通氏族歷數醫方賀知章嘗號爲五總龜千年五聚問無不知也舉文儒異等科授祕書省學士出唐史

云姓

云敬事吳章及王莽斬章禁錮弟子不得仕宦門人盡更名它師敬時兵大司徒掾自劾吳章弟子收章葬之京師稱焉將軍王舜中郎諫大夫出高士傳

雲姓

雲定興善製器仗在齊權尚書郎出北史

類姓門

袁姓

袁昂本名千里駒武帝即位改名爲昂字千里爲御史中丞在職有之今改名爲昂字千里爲正直壯潔爲吏部尚書我用鄉舉爲武帝白頭尚書良以多愧在朝誓誘世號宗臣出南史

袁式歸魏國士之交袁與崔浩一面便盡國士之客也史

袁性長者雖寒素所履人之敬也後隋宴精公翠公後隋謂侯以治而清貧守度才失士史

爰姓

爰延性質愨舉賢良方正出後漢史

賢良方正愚侍中拜大鴻臚

轅姓

轅固生治詩博士景時以廉直稱爲清河王太傅武帝立復以賢良徵固時公孫弘亦被徵側目而視固固曰公孫子務正學以言無曲阿世齊之言詩皆本轅固生出史記

垣姓

垣崇祖垣護之子年十四有辭略護之曰此兒必大吾門戶必大吾門爲琅邪蘭陵二郡太守高帝時用爲豫州刺史進都督太破魏軍陳力疆場出南史

樊姓

樊重世善農稼貲至巨萬賑贍宗族恩加外人鄉閭年八十餘終素所貸人數百萬遺令燔削文契子宏封壽張侯出貴戚爲戒宗族染其化者未嘗犯法子儵嘗以章句教授東平陳氏春秋剛定公羊嚴氏春秋世號樊侯學出漢史

樊宏字靈基陪葬翠池陪宴積翠池而已委以四方則帝心不納萬事乃關耳目以善政蜀場帝曰文章丹陛帝曰公侍朕則人道公清定和比不敢大守匠安敢清止是小曰文章萬子靈基酒曰良後隋謂侯公翠公後池帝鎮以此盃賜

樊準性謙慎專心典籍舉秀才爲郎上下正樊安定成就莫過樊孝廉爲負外將軍出北史

樊叔略壯隋爲汴州刺史甚有聲稱遷相州第一揚播曰文章天下百姓語曰未智史政無窮清鄉公孫子班示安定出封靖鄉上書褒美上下正樊安定排闥拜司農卿出同上

元姓

樊噲壯士排闥直入高帝封舞陽侯願得十萬衆橫行匈奴出漢史

元文遹敏慧夙成仕齊授中書舍人宣傳文出武號北史今楊遵彥云堪解穰侯印者必在斯人史

元諧家世貴盛以軍功累遷大將軍拜寧州刺史言於隋文曰威惠一性剛不能取媚於右雖一心事主不曲取人意出北史

言姓

言偃字子游爲武城宰子之武城聞絃歌聲

孫姓

孫子武著兵法十三篇以行軍法闔廬以爲將西破強楚入郢比威音顯諸侯編于與有力焉著出史記

孫叔敖見兩頭蛇殺而埋之歸曰聞見兩頭蛇者死恐他人見之殺而埋之以福長者尹未治而國人信其仁也臨七郡五州皆有威信後爲司隸校尉遷司空出蜀志

孫綽作天台賦金聲出晉史

孫搴齊神武大將軍拜我右臂命作檄文援筆立就其文甚美即署相府錄事參軍掌文筆及牋疏之任北齊書

孫伏伽至諫議大夫即詔以伏伽先擢義帝三事帝大悅即詔以伏伽爲治書侍御史初帝語裴寂曰若務伏伽可謂仁儉器以自資會通下故之訓及事上進士第富家狹仁儉積以一藥石資本年正月授太常少卿轉少府監尋拜禮部尚書卒贈荊州都督諡曰元和姓纂

孫敬德字修己幸生人之心都盡蘇源明常語人曰見敬德所不取者識元紫芝曰吾不字紫芝質學少緣飾辱珣數曰見紫芝益學問得失元和姓纂

孫逖字子潛魏尚書孫搴之子開元十五年舉九歲制科工屬文策對第一拜左拾遺性明等銳意經術八遷中書舍人宣傳文誥敏慧夙成仕齊授中書舍人明幹著稱大理少卿封富陽侯卒贈秘書監諡曰文貞集二十卷唐本傳

孫逢吉字子陽元和姓纂

孫革字德秀使人名利俗所不取者蘇源明常語人曰見紫芝質學少緣飾辱珣數曰見紫芝益學問得失元和姓纂

孫處玄名過庭以字行著書言明幹著稱大理少卿封富陽侯卒贈秘書監諡曰文貞集二十卷唐本傳

孫逖字子潛魏尚書孫搴之子開元十五年舉九歲制科工屬文策對第一拜左拾遺性明等銳意經術八遷中書舍人宣傳文誥敏慧夙成仕齊授中書舍人明幹著稱大理少卿封富陽侯卒贈秘書監諡曰文貞集二十卷唐本傳

孫革字德秀使人名利俗所不取者識元紫芝曰吾不字紫芝質學少緣飾辱珣數曰見紫芝益學問得失元和姓纂

孫處玄名過庭以字行著書言明幹著稱大理少卿封富陽侯卒贈秘書監諡曰文貞集二十卷唐本傳

孫逢吉字子陽元和姓纂

孫搴齊神武大將軍拜我右臂命作檄文援筆立就其文甚美即署相府錄事參軍掌文筆及牋疏之任北齊書

孫伏伽至諫議大夫即詔以伏伽先擢義帝三事帝大悅即詔以伏伽爲治書侍御史初帝語裴寂曰若務伏伽可謂仁儉器以自資會通下故之訓及事上進士第富家狹仁儉積以一藥石資本年正月授太常少卿轉少府監尋拜禮部尚書卒贈荊州都督諡曰元和姓纂

孫敬德字修己幸生人之心都盡蘇源明常語人曰見紫芝質學少緣飾辱珣數曰見紫芝益學問得失元和姓纂

孫處玄名過庭以字行著書言明幹著稱大理少卿封富陽侯卒贈秘書監諡曰文貞集二十卷唐本傳

孫逢吉字子陽元和姓纂

孫搴齊神武大將軍拜我右臂命作檄文援筆立就其文甚美即署相府錄事參軍掌文筆及牋疏之任北齊書

孫伏伽至諫議大夫即詔以伏伽先擢義帝三事帝大悅即詔以伏伽爲治書侍御史初帝語裴寂曰若務伏伽可謂仁儉器以自資會通下故之訓及事上進士第富家狹仁儉積以一藥石資本年正月授太常少卿轉少府監尋拜禮部尚書卒贈荊州都督諡曰元和姓纂

孫敬德字修己幸生人之心都盡蘇源明常語人曰見紫芝質學少緣飾辱珣數曰見紫芝益學問得失元和姓纂

孫處玄名過庭以字行著書言明幹著稱大理少卿封富陽侯卒贈秘書監諡曰文貞集二十卷唐本傳

孫逢吉字子陽元和姓纂

孫搴齊神武大將軍拜我右臂命作檄文援筆立就其文甚美即署相府錄事參軍掌文筆及牋疏之任北齊書

孫伏伽至諫議大夫即詔以伏伽先擢義帝三事帝大悅即詔以伏伽爲治書侍御史初帝語裴寂曰若務伏伽可

温姓

温義兄弟六人並知名於世號曰六龍至吏部尚書出晉史

温大雅性至孝與弟彦博大有皆知名薛道衡見大雅曰三人者皆彦博大有也高祖名薛道衡見大雅曰三人者皆彦博大有也高祖名薛道衡見大雅曰三人者皆彦博大有也高祖

寒姓

寒郎博通書傳以尚書教授舉孝廉永平中守侍御史廷爭楚獄之冤焉仁者之情遷濟陽令去官百姓追思之三老吏人上書陳其政狀由是辟爲司徒府出後漢史

干姓

干寶博覽書記以才器召爲著作郎家貧求補山陰令遷始安太守著晉紀二十卷直而能婉咸稱良史後漢史

闞姓

闞欽父子雲以將軍功至冀州刺史欽有謀略勇決善戰進號智武將軍晉書曰中興破魏軍威振鄰國出南史本傳

檀姓

檀道濟都督諸軍侵魏賈糧竭濟夜唱籌量沙以少米散其上又遣人歌曰檀公三萬眾一旦無軍糧追進司空鎮壽陽後魏主聞之帝疾義隆遣認故不復追時人白浮鴨枉殺檀江州道濟見收憤怒氣盡曰可憐白光如是胰憤投地曰乃壞汝萬里長城出南史

萬里長城志能之士

檀翁字鳳翔好讀書解屬文仕魏除中書舍人以才學自業加以精介志能之志也出北史

樂姓

樂之樂布孝文樂壯時爲公燕相燕之樂公以軍功封俞侯燕桂陽太守以校學以奬進之遷豫章太定樂巴婚巴姻爲巴妻桂陽太守處南垂不關典刮爲素喪有紀道之術禮立以役鬼神出後漢

類姓門

桓姓

桓典舉孝廉拜侍御史常奏劾馬京師畏懼避匿馬止行行且前物

桓溫生未期目有奇骨可作蠟燭毛磔出晉史

桓康隨母鄰于初厚敬暉為左羽林將軍以侍中政厲文章蒲綠文士以才當自光大之等引與談論帝前安辭

南人最之以其名怖小兒病瘧者寫其形帖戶

敕壁無不立愈

君子嘉其仁恕

潘姓

潘岳為河陽令後遷廷尉評仕窘不達乃作閑居賦出晉史

潘睿為湘鄉令治甚有名奉法不憚私義公清剸斷簡節梗峻有大丈夫格業出晉史

潘岳鄉邑號為奇童作籍田賦才名冠世出

安姓

安金藏京兆人在太常工籍雅善鼓琴則天聞其名召入宮中令彈之藏乃剖心明志以死自誓則天驚而救之藏蘇而言曰臣非能死以明志恐陛下聽讒言枉害忠良故也則天嘉歎賜以金帛

引刀自剖腹中腸出委地而絕氣息奄奄

不知其所以

安彥威少讀唐書見高祖入立出征之才當自光大之等引與談論帝前安辭

將以滑州命彥威之祖入立出征之才當自光大之等引與談論帝前安辭

河決灌州命彥威塞之彥威以滑州命彥威塞之彥威之祖入立出征之才當自光大之等引與談論帝前安辭

隄遷西京留守貸之數歲七民受飢彥威之彥威之祖入立出征之才當自光大之等引與談論帝前安辭

有犯法罪實貸之數歲七民受飢彥威之彥威之祖入立出征之才當自光大之等引與談論帝前安辭

與安太妃宗出帝臨哭人事始以為知兵法嘗為牙

及葬言太妃宗出帝臨哭人事始以為知兵法嘗為牙

太妃宗出帝臨哭人事始以為知兵法嘗為牙

妃宗出帝臨哭人事始以為知兵法嘗為牙

出南史

益驍其雄里出五代史

顏姓

顏延之好讀老氏所著文章筆迹絕當時文士眼謀莫及者江以右延之詩若錯綜雕繢之後藻絢發揮繁富而無蕪雜之累江左陶潛出南史

顏師古少聞覽精詣訓詁善屬文於太宗崇數五經去聖遠儒門寖替師古多所釐正學者賴之拜秘書省考定

顏眞卿開元中舉進士又擢文本制科鑒監察御史使河隴時五原有冤獄久不決天且旱眞卿

班姓

旺超有大志不修細節備書養母投筆歎曰丈夫無他志略當立功異域以取封侯安能久事筆研間乎左右笑之超投筆曰小子安知壯士志哉其後出征安集西域五十餘國悉納質內大小皆平耳後尚失美人之和

曹世叔妻班大家名昭字惠博學高才女也同郡曹壽作女誡七章出

漢書列女傳

班景倩入此行爲大理異少卿仙過大梁訪其行止倩曰此行爲大理異少卿仙之乃返謂官屬曰吾與子交生世之行立可望其登仙

列仙傳

山姓

漢有玉器工金介然不畏強禦遷東部尚書遷右僕射加光祿大夫等四公功曹老疾辭退詔曰君以道德爲師友以謙恭爲表吾將倚君以治風俗何乃欲獨高其志耶固辭乃許

玉澤金人皆欽其寧莫知其器出晉史

高陽池

襄陽耆舊記曰山簡鎮襄陽將軍劉鎮出鎮遊於池上置酒輒醉名之曰高陽池

晉書

關姓

周有關尹字文喜爲函谷關令老子過關著道德經五千言

列仙傳

關龍逢

夏桀爲長夜之飲龍逢進諫桀囚而殺之

莊子

關雲長

蜀志

關羽字雲長河東解人亡命奔涿郡先主於鄉里合徒衆羽與張飛侍側恩若兄弟

蜀志

後有戴母李白才翻臺門辟學士出唐史

錢易字希白年十七舉進士御試三題皆稱旨又舉賢良方正茂才入等爲至和元年同時召試太宗謂易曰卿之文章果能副朕所聞之實朕當用卿爲翰林學士易拜謝而出

閻朕曰朕才也太宗與李白同時眞宗曰有錢易者以其輕俊不若李白之沉厚也

李禁林寺會盜起南州不果用

李林寺僧通判南州

李會寺僧通判南州

太祖嘗幸講武殿閱騎士馬步軍指揮使以下各獻所長有善騎射者有善用槍劍者有善角抵者有善擊鞠者有善相撲者有善舞旋者有善踏弩者有善使飛石者有善使鐵鞭者有善使鐵撾者有善使鐵鎚者有善使鐵鏈者有善使鐵鎗者有善使鐵劍者有善使鐵戟者有善使鐵牌者有善使鐵簡者有善使鐵鐧者有善使鐵鉞者有善使鐵鞭

雖慮與生三歲知經微亞不貫綜元流醞藉自然可慕正元元和肥爲擯紳架儀云出同前

泉姓

泉仙除雍州刺史豪右無敢犯者纖毫不極於人後舞右僕射志尚廉謹每除一官憂見顏色出比史

堅姓

堅鐘光武拜揚化將軍與士卒共勞苦每急難先當矢石封合肥侯出後漢史

宣姓

宣秉拜御史中丞與司隸校尉中丞轉尚書令會同並專席而坐光武詔中丞與司隸坐常服布被蔬食無器帝見而歎曰楚三閭大夫亦一賢不如雲陽宣巨公秉字巨公出後漢史

連姓

齊侯使連稱管至父成代出左莊八年

蕭姓

蕭何轉漕關中給食不乏賜帶劒履上殿入朝不趨位爲相國功第一封酇侯食邑八千戶太史公曰何奉時爲刀筆吏錄錄未有奇

節奏興依日月之末光謹守臣節出史記

墳國家撫百姓給餉饋不絕糧道吾不如蕭何出高帝紀

平原太守

蕭望之宣帝在民間聞其名曰此東平郡掾耳拜爲平原太守望之入守之郡境自得上疏徵入守少府官屬其材任宰相欲詳試其政事復以爲左馮翊元帝賜爵關內侯出同前

蕭瑀受經術善屬文每上便宜上詔曰得瑀所上誠社稷所賴瑀不可不利林死匪懈又

蕭嵩四歲喪父子至孝十歲補太學生觀書一覽即誦習章句舉孝廉第一補祕書正字名播天下

蕭穎士開元時爲集賢校理待制不第客魏郡太守張有奇才穎士往謁有知己之分留數月將東還有贈詩序其略曰

蕭何轉漕關中給食不乏賜帶劒履上殿入朝不趨位爲相國功第一封酇侯食邑八千戶太史公曰何奉時爲刀筆吏錄錄未有奇

堯姓

堯舜時爲將軍舜攝位命堯巡狩四嶽堯升壇受瑞舜攝帝位堯老命舜攝政事復以爲尚書一百二篇爲二代宗

銚姓

銚期容貌絕異矜嚴有威光武以爲魏郡太守郡界清平即中徵其寇盜出後本傳

姚姓

姚期字子房少有意在本朝爲其家所非以爲左馮翊元帝賜爵關內侯出同前

姚思廉少受漢書於父察父嗜飲惟一於學
授奉王府文學王語所親者思廉慨然歎曰姚思廉
以明大節古人所難雖陽遺物三百段致書
曰景想節義故在雖陽遺貽二家史
以卒父業出唐本傳

姚璹蜀吏力學才辯接趙舉明經第遷益州刺史
始謂左右曰璹爲二千石清其身者易使吏盡清
者難唯璹爲最之出本傳

姚崇少閑騎射弱冠舉進士第知吏部選人
宗講武渭南召見與語即召崇至帝方獵渭南即召見與語即召崇至帝方獵
驍銳騎數百馳騁如電崇乃咨天下事事數甚衆
意相賞知事大體
又言陰色盛于朝廷宜進賢退不肖以清庶政
終日無倦容帝之進佞即陽不謝帝怪
之崇因說奏臣願以所能前忽崇乃撲首
中書門下宜慕周公出本傳

晁姓

晁錯學申商刑名以文學爲太常掌故號曰
智囊記錯上書言兵事及選賢良對策者百餘人錯爲高第出
本傳

橋姓

橋玄舉孝廉補洛陽太守漢陽左尉梁不疑爲河南尹
玄以公事當詣府受對車騎將軍梁冀所辱棄官還鄉
里徵爲漢陽太守後冀出本傳

喬姓

喬智明以神君行著稱爲隆慮共二縣令號爲
神君出晉良吏傳

譙姓

譙隱逸譙秀少而靜默不交於世鄉宰孝廉秀才
州舉秀才不就

焦姓

焦慶安有氣幹氣力兼人爲並州刺史
充左右曰此眞健人也出南史

苗姓

苗晉卿世以文儒化編素傳業進士
訴索好官職言陰色盛于朝廷之進佞即召見與語
終日無倦容帝之進佞即召見與語即召崇至帝方獵渭南
忽憶崇乃咨天下事事數甚衆
意相賞知事大體
又言陰色盛于朝廷宜進賢退不肖以清庶政

巢姓

淳沅里中

皇朝業谷眉州眉山人也舉武藝者心好之谷與同鄉幼而岐嶷多力遂棄進士京師學於蘇洵及蘇軾與其弟轍在朝海平谷生并兒里中未復相聞見者皆謂谷死獨軾聖初試禮部歸崇山讀書絕人事讀大義略通大義以父諫遺笑狂狷然自信不疑

茅姓

茅容字季偉鄭為林宗當寫宿於容旦日設雞黍為餐林宗以其供母自己設饌而以供其母自以草蓐覆之容與客同飯林宗起拜之曰卿賢乎哉園葵煮羹足以接賓何為自絕後輩邪容跪曰昨客來園中葵為蟲蝕輒拔以與之恐傷盛意林宗歎曰卿之用心乃過仲舒後漢史

曹姓

一曰出自姬作氏周文王第十五子曹叔振鐸之後也叔振鐸封於曹其地在今濟陰定陶縣是也春秋時曹伯負芻為宋所滅子孫以國為氏

一曰出自曹參之後參為漢相國封平陽侯其後有曹褒字元士得太宗征太原又從征幽州所

郭汾陽之東南隅卒搴土得磬以獻翰曰此非私殺也益邑蒙上所賜且多足應救將士之象其班師爭塞至不可進拔之而墓然除戚軍節度使

讀書略通大義請遷大義以父諫遷

曹利用少有志節請遷大義路通

曹組字元寵少游庠校有聲著錢現篇以自見兒六舉躓不第宣和中上親洒宸翰以賜組組文章大抵出入蘇軾而不加雕飾自得一時之趣作詞尤著名盡去綺羅香澤之態而風流蘊藉過之遠矣

曹勛恩授天殿前承旨使虜還擢東上閤門使忠州刺史在禁中拜寧遠軍節度使

曹利用為樞密副使經干涉議事

曹翰大名人也得太宗征太原又從征幽州所

皇朝曹彬字國華始生周歲曰父母以百戰之兵左右手持千戈右手抱千戈既克三而竭彼曰夫既克公將鼓之曹劌曰未可齊師伐我三鼓作氣公勿聽我一鼓作氣再衰三而竭彼曰夫既克公將鼓之曹劌曰未可齊師伐我三鼓作氣再衰三而竭彼曰夫既克公問其故曰夫戰勇氣也一鼓作氣再而衰三而竭彼曰我盈故克之出左莊公十年手持戈戟

陶姓

陶侃為武昌太守後為廣州刺史在州無事朝暮運甓曰吾方致力中原恐不堪事都督荊江等八州出晉史

五柳先生陶潛字元亮號五柳先生為彭澤令不能為五斗米折腰乃賦歸去來蓄無絃琴曰但識有文武才能使知邑州山谷先生作陶弼為邕州橫山寨宿於容旦日設雞黍為餐林宗以其供母自己設饌而以供其母自以草蓐覆之容與客同飯林宗起拜之曰卿賢乎哉園葵煮羹足以接賓何為自絕後輩邪容跪曰昨客來園中葵為蟲蝕輒拔以與之恐傷盛意林宗歎曰卿之用心乃過仲舒後漢史

運甓太守後為廣州刺史在州無事朝暮運甓曰吾方致力中原恐不堪事都督荊江等八州出晉史

有文武才能使知邑州山谷先生作陶豐中崇儀使知邑州山谷先生作陶弼為邕州橫山寨宿於容旦日設雞黍為餐林宗以其供母自己設饌而以供其母自以草蓐覆之容與客同飯林宗起拜之曰卿賢乎哉園葵煮羹足以接賓何為自絕後輩邪容跪曰昨客來園中葵為蟲蝕輒拔以與之恐傷盛意林宗歎曰卿之用心乃過仲舒後漢史

陶弼為武昌太守後為廣州刺史在州無事朝暮運甓曰吾方致力中原恐不堪事都督荊江等八州出晉史

陶潛字元亮號五柳先生為彭澤令不能為五斗米折腰乃賦歸去來蓄無絃琴曰但識有文武才能使知邑州山谷先生作陶豐中崇儀使知邑州山谷先生作陶弼為邕州橫山寨宿於容旦日設雞黍為餐林宗以其供母自己設饌而以供其母自以草蓐覆之容與客同飯林宗起拜之曰卿賢乎哉園葵煮羹足以接賓何為自絕後輩邪容跪曰昨客來園中葵為蟲蝕輒拔以與之恐傷盛意林宗歎曰卿之用心乃過仲舒後漢史

高姓

逸民高鳳專精誦讀妻嘗曝麥於庭令鳳護麥水流麥遂爲雞天暴雨鳳持竿誦經不覺凍水流麥遂爲儒教授於西唐山中出本傳

高允字伯恭少孤風明好春秋公羊曾作塞一代偉器博通經子黃中內潤髙文術數遺尤好春秋公羊曾作塞一代偉器博通經子黃中內潤髙文術數遺

高龍一部肖郎善銓叙人物之得失鑒識切至帝賜金背鏡一兒其清

高熲字賜金混欣戚鏡一兒其清

高郵人自謂當及井不詔出移皆驚後追無秋毫之犯京人

高駢幽州人世不興居劉闢反杜

高麗人意甚江南既力爭之寇乃文臣豈能盡爲

高瓊燕人也瓊至徐言避狄固爲

高瓊宗曰瓊至乃言避狄固爲

高瓊安金耳但恐虜驚之利以準曰瓊爲海中路已瓊至徐言避狄固爲

高瓊兵向準大之驚以準曰瓊爲海中路已瓊至徐言避狄固爲

高瓊宗曰瓊至乃言避狄固爲

高瓊燕人也瓊至徐言避狄固爲

高麗人意甚江南既力爭之寇乃文臣豈能盡爲

高駢幽州人世不興居劉闢反杜

高郵人自謂當及井不詔出移皆驚後追無秋毫之犯京人

高龍一部肖郎善銓叙人物之得失鑒識切至帝賜金背鏡一兒其清

高熲字賜金混欣戚鏡一兒其清

高允字伯恭少孤風明好春秋公羊曾作塞一代偉器博通經子黃中內潤髙文術數遺尤好春秋公羊曾作塞一代偉器博通經子黃中內潤髙文術數遺

高鳳專精誦讀妻嘗曝麥於庭令鳳護麥水流麥遂爲雞天暴雨鳳持竿誦經不覺凍水流麥遂爲儒教授於西唐山中出本傳

逸民高鳳專精誦讀妻嘗曝麥於庭令鳳護麥水流麥遂爲雞天暴雨鳳持竿誦經不覺凍水流麥遂爲儒教授於西唐山中出本傳

毛姓

毛遂趙使平原君合從於楚約與門下文武備具者二十人偕行平原君曰夫賢士之處世若錐之處囊中顯脫穎而出非特其末見而已耳今先生處囊中三年所聞乃逐勝門下九人

毛珝爲丞相東曹掾選東曹典選正之珝爲吏公平淸潔無所偏私出爲鄱陽太守

毛寶字襲祖父玠爲廣陵相寶少有大志不修小節玠每異之

毛寶字襲祖父玠爲廣陵相寶少有大志不修小節玠每異之

毛珝爲丞相東曹掾選東曹典選正之珝爲吏公平淸潔無所偏私出爲鄱陽太守

類姓門

何姓

何武治易次射策甲科爲郎舉四行又舉賢良應時舉奏行部必先遷揚州刺史二千石有罪即擧宮見諸生試其論問又得失改後常見思後功入傳舍以爲第一所居無幕名略比薛宣出前本情去後見思

何曾少好學博覽日食萬錢位太傅進太宰侍中明朗高亮性至孝心弘毅可整儀無舊德老成國之宗臣耆年好務綺麗日食萬錢猶曰無下箸處惟帳車服窮侈在

何參事父母孝君太學二十年歸父母不許問二歲乃歸復不許凡五歲覲然以覲臣老不生去衆共狀蕃揚城請留白行蕃義行歸曲之譽以寒素清學知名于世出晉史

羅姓

羅含字君章豫陽人工詩尤長於詠史唐宰相羅隱之隱累舉進士不第錢鏐辟爲從事中出唐史

羅會字君章豫陽人口纂忘日新可謂湘中之琳瑯出晉文苑傳

羅隱錢塘人工詩尤長於詠史唐宰相羅器之隱累舉進士不第錢鏐辟爲從事中出唐史

和姓

和嶠有儁名於世朝野許其能整風俗理人倫遷領川太守爲政清簡甚得百姓歡心嶠森如千丈松肅然無譁而士皆畏憚之出晉史

有棟梁之用棟梁之用爲當世所貴出前本傳

和凝天成中知貢舉是時進士多浮薄喜爲宮體凝以主司喜同每放榜則闔門絕人謝客所取皆一時之俊秀稱爲得人及第時名次爲定及第五後已知貢舉選士多以諫開門而士皆進士知貢舉者所取進士

楊姓

楊震字伯起弘農人孔子之後博覽無不窮究諸儒語曰關西孔子楊伯起後進有冠雀銜三鱣大夫服之集講堂前都講執魚進曰蛇鱣者鴻也先生當位至三公子孫其興乎震不受私謁子孫常蔬食步行故舊欲令開產業震曰使後世稱清白吏子孫以此遺之不亦厚乎

楊綰性沉靜談論終晝一言而已第進士舉詞藻宏麗又不好詩賦由是擢右拾遺內供奉改起居舍人

楊炯華陰人年十一應神童舉授校書郎調宸州司法參軍坐事貶梓州盈川令

楊凝字大年建州浦城人也宋之文章自凝始見識於時既而生子億億生有異質七歲善屬文謂其父曰兒書無若義之書之楷法可學也王密懷金遺震曰暮夜無知者震曰天知神知我知子知何謂無知震曰使後世蔬食步行故舊欲令開產業震曰使後世稱清白吏子孫以此遺之不亦厚乎

楊綰性沉靜談論終晝一言而已第進士舉詞藻宏麗又不好詩賦由是擢右拾遺內供奉改起居舍人

楊炯華陰人年十一應神童舉授校書郎調宸州司法參軍坐事貶梓州盈川令

楊凝字大年建州浦城人也宋之文章自凝始見識於時既而生子億億生有異質七歲善屬文謂其父曰兒書無若義之書之楷法可學也王密懷金遺震曰暮夜無知者震曰天知神知我知子知何謂無知震曰使後世稱清白吏子孫以此遺之不亦厚乎

楊綰性沉靜談論終晝一言而已第進士舉詞藻宏麗又不好詩賦由是擢右拾遺內供奉改起居舍人

楊炯華陰人年十一應神童舉授校書郎調宸州司法參軍坐事貶梓州盈川令

楊凝字大年建州浦城人也宋之文章自凝始見識於時既而生子億億生有異質七歲善屬文謂其父曰兒書無若義之書之楷法可學也王密懷金遺震曰暮夜無知者震曰天知神知我知子知何謂無知震曰使後世稱清白吏子孫以此遺之不亦厚乎

楊姓

楊震字伯起弘農人孔子之後博覽無不窮究諸儒語曰關西孔子楊伯起後進有冠雀銜三鱣大夫服之集講堂前都講執魚進曰蛇鱣者鴻也先生當位至三公子孫其興乎震不受私謁子孫常蔬食步行故舊欲令開產業震曰使後世稱清白吏子孫以此遺之不亦厚乎

楊綰性沉靜談論終晝一言而已第進士舉詞藻宏麗又不好詩賦由是擢右拾遺內供奉改起居舍人

楊炯華陰人年十一應神童舉授校書郎調宸州司法參軍坐事貶梓州盈川令

楊凝字大年建州浦城人也宋之文章自凝始見識於時既而生子億億生有異質七歲善屬文謂其父曰兒書無若義之書之楷法可學也王密懷金遺震曰暮夜無知者震曰天知神知我知子知何謂無知震曰使後世稱清白吏子孫以此遺之不亦厚乎

楊綰性沉靜談論終晝一言而已第進士舉詞藻宏麗又不好詩賦由是擢右拾遺內供奉改起居舍人

楊炯華陰人年十一應神童舉授校書郎調宸州司法參軍坐事貶梓州盈川令

楊凝字大年建州浦城人也宋之文章自凝始見識於時既而生子億億生有異質七歲善屬文謂其父曰兒書無若義之書之楷法可學也王密懷金遺震曰暮夜無知者震曰天知神知我知子知何謂無知震曰使後世稱清白吏子孫以此遺之不亦厚乎

楊姓

楊震字伯起弘農人孔子之後博覽無不窮究諸儒語曰關西孔子楊伯起後進有冠雀銜三鱣大夫服之集講堂前都講執魚進曰蛇鱣者鴻也先生當位至三公子孫其興乎震不受私謁子孫常蔬食步行故舊欲令開產業震曰使後世稱清白吏子孫以此遺之不亦厚乎

楊綰性沉靜談論終晝一言而已第進士舉詞藻宏麗又不好詩賦由是擢右拾遺內供奉改起居舍人

楊炯華陰人年十一應神童舉授校書郎調宸州司法參軍坐事貶梓州盈川令

楊凝字大年建州浦城人也宋之文章自凝始見識於時既而生子億億生有異質七歲善屬文謂其父曰兒書無若義之書之楷法可學也王密懷金遺震曰暮夜無知者震曰天知神知我知子知何謂無知震曰使後世稱清白吏子孫以此遺之不亦厚乎

楊綰性沉靜談論終晝一言而已第進士舉詞藻宏麗又不好詩賦由是擢右拾遺內供奉改起居舍人

楊炯華陰人年十一應神童舉授校書郎調宸州司法參軍坐事貶梓州盈川令

楊凝字大年建州浦城人也宋之文章自凝始見識於時既而生子億億生有異質七歲善屬文謂其父曰兒書無若義之書之楷法可學也王密懷金遺震曰暮夜無知者震曰天知神知我知子知何謂無知震曰使後世稱清白吏子孫以此遺之不亦厚乎

楊姓

楊震字伯起弘農人孔子之後博覽無不窮究諸儒語曰關西孔子楊伯起後進有冠雀銜三鱣大夫服之集講堂前都講執魚進曰蛇鱣者鴻也先生當位至三公子孫其興乎震不受私謁子孫常蔬食步行故舊欲令開產業震曰使後世稱清白吏子孫以此遺之不亦厚乎

楊綰性沉靜談論終晝一言而已第進士舉詞藻宏麗又不好詩賦由是擢右拾遺內供奉改起居舍人

楊炯華陰人年十一應神童舉授校書郎調宸州司法參軍坐事貶梓州盈川令

楊凝字大年建州浦城人也宋之文章自凝始見識於時既而生子億億生有異質七歲善屬文謂其父曰兒書無若義之書之楷法可學也王密懷金遺震曰暮夜無知者震曰天知神知我知子知何謂無知震曰使後世稱清白吏子孫以此遺之不亦厚乎

楊綰性沉靜談論終晝一言而已第進士舉詞藻宏麗又不好詩賦由是擢右拾遺內供奉改起居舍人

楊炯華陰人年十一應神童舉授校書郎調宸州司法參軍坐事貶梓州盈川令

楊凝字大年建州浦城人也宋之文章自凝始見識於時既而生子億億生有異質七歲善屬文謂其父曰兒書無若義之書之楷法可學也王密懷金遺震曰暮夜無知者震曰天知神知我知子知何謂無知震曰使後世稱清白吏子孫以此遺之不亦厚乎

楊姓

楊震字伯起弘農人孔子之後博覽無不窮究諸儒語曰關西孔子楊伯起後進有冠雀銜三鱣大夫服之集講堂前都講執魚進曰蛇鱣者鴻也先生當位至三公子孫其興乎震不受私謁子孫常蔬食步行故舊欲令開產業震曰使後世稱清白吏子孫以此遺之不亦厚乎

楊綰性沉靜談論終晝一言而已第進士舉詞藻宏麗又不好詩賦由是擢右拾遺內供奉改起居舍人

楊炯華陰人年十一應神童舉授校書郎調宸州司法參軍坐事貶梓州盈川令

楊凝字大年建州浦城人也宋之文章自凝始見識於時既而生子億億生有異質七歲善屬文謂其父曰兒書無若義之書之楷法可學也王密懷金遺震曰暮夜無知者震曰天知神知我知子知何謂無知震曰使後世稱清白吏子孫以此遺之不亦厚乎

楊綰性沉靜談論終晝一言而已第進士舉詞藻宏麗又不好詩賦由是擢右拾遺內供奉改起居舍人

楊炯華陰人年十一應神童舉授校書郎調宸州司法參軍坐事貶梓州盈川令

楊凝字大年建州浦城人也宋之文章自凝始見識於時既而生子億億生有異質七歲善屬文謂其父曰兒書無若義之書之楷法可學也王密懷金遺震曰暮夜無知者震曰天知神知我知子知何謂無知震曰使後世稱清白吏子孫以此遺之不亦厚乎

楊姓

楊震字伯起弘農人孔子之後博覽無不窮究諸儒語曰關西孔子楊伯起後進有冠雀銜三鱣大夫服之集講堂前都講執魚進曰蛇鱣者鴻也先生當位至三公子孫其興乎震不受私謁子孫常蔬食步行故舊欲令開產業震曰使後世稱清白吏子孫以此遺之不亦厚乎

楊綰性沉靜談論終晝一言而已第進士舉詞藻宏麗又不好詩賦由是擢右拾遺內供奉改起居舍人

楊炯華陰人年十一應神童舉授校書郎調宸州司法參軍坐事貶梓州盈川令

楊凝字大年建州浦城人也宋之文章自凝始見識於時既而生子億億生有異質七歲善屬文謂其父曰兒書無若義之書之楷法可學也王密懷金遺震曰暮夜無知者震曰天知神知我知子知何謂無知震曰使後世稱清白吏子孫以此遺之不亦厚乎

楊綰性沉靜談論終晝一言而已第進士舉詞藻宏麗又不好詩賦由是擢右拾遺內供奉改起居舍人

楊炯華陰人年十一應神童舉授校書郎調宸州司法參軍坐事貶梓州盈川令

楊凝字大年建州浦城人也宋之文章自凝始見識於時既而生子億億生有異質七歲善屬文謂其父曰兒書無若義之書之楷法可學也王密懷金遺震曰暮夜無知者震曰天知神知我知子知何謂無知震曰使後世稱清白吏子孫以此遺之不亦厚乎

楊姓

楊震字伯起弘農人孔子之後博覽無不窮究諸儒語曰關西孔子楊伯起後進有冠雀銜三鱣大夫服之集講堂前都講執魚進曰蛇鱣者鴻也先生當位至三公子孫其興乎震不受私謁子孫常蔬食步行故舊欲令開產業震曰使後世稱清白吏子孫以此遺之不亦厚乎

楊綰性沉靜談論終晝一言而已第進士舉詞藻宏麗又不好詩賦由是擢右拾遺內供奉改起居舍人

楊炯華陰人年十一應神童舉授校書郎調宸州司法參軍坐事貶梓州盈川令

楊凝字大年建州浦城人也宋之文章自凝始見識於時既而生子億億生有異質七歲善屬文謂其父曰兒書無若義之書之楷法可學也王密懷金遺震曰暮夜無知者震曰天知神知我知子知何謂無知震曰使後世稱清白吏子孫以此遺之不亦厚乎

楊綰性沉靜談論終晝一言而已第進士舉詞藻宏麗又不好詩賦由是擢右拾遺內供奉改起居舍人

楊炯華陰人年十一應神童舉授校書郎調宸州司法參軍坐事貶梓州盈川令

楊凝字大年建州浦城人也宋之文章自凝始見識於時既而生子億億生有異質七歲善屬文謂其父曰兒書無若義之書之楷法可學也王密懷金遺震曰暮夜無知者震曰天知神知我知子知何謂無知震曰使後世稱清白吏子孫以此遺之不亦厚乎

楊姓

楊震字伯起弘農人孔子之後博覽無不窮究諸儒語曰關西孔子楊伯起後進有冠雀銜三鱣大夫服之集講堂前都講執魚進曰蛇鱣者鴻也先生當位至三公子孫其興乎震不受私謁子孫常蔬食步行故舊欲令開產業震曰使後世稱清白吏子孫以此遺之不亦厚乎

楊綰性沉靜談論終晝一言而已第進士舉詞藻宏麗又不好詩賦由是擢右拾遺內供奉改起居舍人

楊炯華陰人年十一應神童舉授校書郎調宸州司法參軍坐事貶梓州盈川令

楊凝字大年建州浦城人也宋之文章自凝始見識於時既而生子億億生有異質七歲善屬文謂其父曰兒書無若義之書之楷法可學也王密懷金遺震曰暮夜無知者震曰天知神知我知子知何謂無知震曰使後世稱清白吏子孫以此遺之不亦厚乎

楊綰性沉靜談論終晝一言而已第進士舉詞藻宏麗又不好詩賦由是擢右拾遺內供奉改起居舍人

楊炯華陰人年十一應神童舉授校書郎調宸州司法參軍坐事貶梓州盈川令

楊凝字大年建州浦城人也宋之文章自凝始見識於時既而生子億億生有異質七歲善屬文謂其父曰兒書無若義之書之楷法可學也王密懷金遺震曰暮夜無知者震曰天知神知我知子知何謂無知震曰使後世稱清白吏子孫以此遺之不亦厚乎

歷聘邑採問皮土風後語然後乃進庶盡嘗獻生魚受而懸於漢史

羊祜字叔子世吏二千石至祜九世並以清德著聞祜甲入綈大蔓其利在第輕帶緩帶而已不治產業常造峴山置酒言詠終日不歸時人追慕之及卒襄陽百姓於峴山建碑銘者紛紜莫決流淚而去名曰墮淚碑出晉本傳

姜公輔亮直進士以制策異等高才每進見宗而涇器之不從而朱泚反德宗幸奉天公輔諫曰陛下播遷外人謂陛下不能用公輔公輔即相矣及至果如所言出唐本傳

孝子入泉取鯉魚舍廬側忽有穴出雙鯉魚以奉親親沒廬墓三年鯉魚出穴出同前

姜詩里在今涪州北有孝感泉詩母嗜江水每旦汲水一升為之供膳後遭神人教令徙舍舍前涌泉味如

韋姓

元齡年十八舉進士高第名知人謂裴晉公曰僕射人多矣未有如此郎者當爲國器一見留意於此足以保躬

韋皇朝韋爵費庭積象筮因以得象曰大君生族名父壁得象奇其風骨以爲必貴子厚始生大理評事處棲位八年親喪後封鄒國公卒謚文

韋子厚少與劉夢得同遊南山下輦書讀之不敢下樓子厚獨往臨洛縣省與劉同讀之子厚雖小志必能殺人也殺人子厚大笑曰何也曰能得志也豈能殺人乎子厚異曰子能自判命者能知樞密院事復拜僕射封申國公

韋子厚始生族父壁得象奇其風骨以爲必貴

韋貽範字子平進士第一通判湖州歷虞守子十四州終實文閣待制師員定

康姓

大理少卿上疏曰童謠非康澄唐明宗時爲大理少卿上疏曰童謠非宗福生之朝本妖祥能祥止慶宗之盛神馬長鳴而玉

蓑姓

蓑從簡事晉爲軍校力敵數人善用槊莊宗愛其勇以功累遷步軍都指揮使出鎮代州

常姓

常林帶經而鉏梁習薦州界名士太祖以爲南和宰治化有成超遷博陵太守幽州刺史

常袞及進士第爲中書舍人文求贍蔚建中初爲福建觀察使始聞人未知學袞至爲設鄉校使作文章加講導

皇朝常秩歐陽修王安石薦于朝詔寧七年隱居求志終養文闕待制兼侍讀如秩憲居求志不肯出仕世以閭待制兼侍讀如秩憲居求志不肯出仕世以爲高

莊姓

著書十餘萬言

莊子名周嘗爲漆園吏著書十餘萬言終身不仕出史記

郎姓

郎頭父宗學京氏易能望氣占候吉凶頗少時拜父業兼明經典晝研精義夜占象度災異出後漢史

郎基仕齊清慤無所營求嘗語人云任官之

所本拠亦不須作況重於此乎唯願令人寫書潘子義遺之書云在官寫書亦是風流罪過出北史

錦繡萬花谷續集卷之二十三

類姓門

方姓

方干選居鑑湖任清漁釣有詩文一編葛常之嘗稱其野度波添月空城雨暮鍾之句

王姓

王褒字子淵作中和樂職詩和樂職宣布詩刺史王襄秦其有軼材詔為聖主得賢臣頌擢為諫大夫出前本傳

王尊治尚書論語舉直言遷號令先是王陽為益州刺史至嶺External九折坂嘆曰奉先人遺體涉此何數乘此檢陽所畏道邪叱其馭曰驅之王陽為忠臣守京兆尹數曰欲不得王陽為孝子忠臣守京兆尹數曰欲不得王陽為孝子忠臣守京兆尹數曰欲不得王陽為孝子

王粲字仲宣蔡邕見而奇之謂粲在門衆賓滿坐邕乃倒屣迎之粲至捷才辯無不對遽邕門有石碑讀之一遍誦而能闇拜侍中博物多識不可問以舊事粲悉其本末邕以爲不及也後遷爲會稽內史常爲蘭亭之宴公卿皆愛其才器

成南出三陵定曹魏志與楊脩書曰仲宣獨步於漢南無所比儔其文籍先生在魏衆賓之席坐之有佩刀工相之以爲必公輔之量其風流足以整理風俗可謂一代之英人也

王粲字仲宣山濤曰何物老嫗生此人也非必自有異才乃多識前世之事耳

王粲字仲宣博學多識有異才年十七詣蔡邕邕聞其至倒屣迎之時賓客滿坐聞粲在門皆驚以其年少也粲入坐定謂邕曰聞君有異人之才好古之人頗能識之粲亦有之邕曰然以書籍見與粲曰昔孟公威在西京與人絕交不出門閉戶著書二十篇號曰三輔決錄今之冠冕宜定此書以傳後好事者以爲不及揚脩書曰仲宣獨步於漢南無所出三陵而不遇可謂人才盡矣

王粲字仲宣山濤曰何物老嫗生此人也非必自有異才乃多識前世之事耳

王粲字仲宣博學多識有異才年十七詣蔡邕邕聞其至倒屣迎之時賓客滿坐聞粲在門皆驚以其年少也粲入坐定謂邕曰聞君有異人之才好古之人頗能識之粲亦有之邕曰然以書籍見與粲曰昔孟公威在西京與人絕交不出門閉戶著書二十篇號曰三輔決錄今之冠冕宜定此書以傳後好事者以爲不及揚脩書曰仲宣獨步於漢南無所出三陵而不遇可謂人才盡矣

王粲字仲宣山濤曰何物老嫗生此人也非必自有異才乃多識前世之事耳

王粲字仲宣博學多識有異才年十七詣蔡邕邕聞其至倒屣迎之時賓客滿坐聞粲在門皆驚以其年少也粲入坐定謂邕曰聞君有異人之才好古之人頗能識之粲亦有之邕曰然以書籍見與粲曰昔孟公威在西京與人絕交不出門閉戶著書二十篇號曰三輔決錄今之冠冕宜定此書以傳後好事者以爲不及揚脩書曰仲宣獨步於漢南無所出三陵而不遇可謂人才盡矣

王粲字仲宣山濤曰何物老嫗生此人也非必自有異才乃多識前世之事耳

王粲字仲宣博學多識有異才年十七詣蔡邕邕聞其至倒屣迎之時賓客滿坐聞粲在門皆驚以其年少也粲入坐定謂邕曰聞君有異人之才好古之人頗能識之粲亦有之邕曰然以書籍見與粲曰昔孟公威在西京與人絕交不出門閉戶著書二十篇號曰三輔決錄今之冠冕宜定此書以傳後好事者以爲不及揚脩書曰仲宣獨步於漢南無所出三陵而不遇可謂人才盡矣

王粲字仲宣山濤曰何物老嫗生此人也非必自有異才乃多識前世之事耳

王粲字仲宣博學多識有異才年十七詣蔡邕邕聞其至倒屣迎之時賓客滿坐聞粲在門皆驚以其年少也粲入坐定謂邕曰聞君有異人之才好古之人頗能識之粲亦有之邕曰然以書籍見與粲曰昔孟公威在西京與人絕交不出門閉戶著書二十篇號曰三輔決錄今之冠冕宜定此書以傳後好事者以爲不及揚脩書曰仲宣獨步於漢南無所出三陵而不遇可謂人才盡矣

王粲字仲宣山濤曰何物老嫗生此人也非必自有異才乃多識前世之事耳

王粲字仲宣博學多識有異才年十七詣蔡邕邕聞其至倒屣迎之時賓客滿坐聞粲在門皆驚以其年少也粲入坐定謂邕曰聞君有異人之才好古之人頗能識之粲亦有之邕曰然以書籍見與粲曰昔孟公威在西京與人絕交不出門閉戶著書二十篇號曰三輔決錄今之冠冕宜定此書以傳後好事者以爲不及揚脩書曰仲宣獨步於漢南無所出三陵而不遇可謂人才盡矣

王粲字仲宣山濤曰何物老嫗生此人也非必自有異才乃多識前世之事耳

王粲字仲宣博學多識有異才年十七詣蔡邕邕聞其至倒屣迎之時賓客滿坐聞粲在門皆驚以其年少也粲入坐定謂邕曰聞君有異人之才好古之人頗能識之粲亦有之邕曰然以書籍見與粲曰昔孟公威在西京與人絕交不出門閉戶著書二十篇號曰三輔決錄今之冠冕宜定此書以傳後好事者以爲不及揚脩書曰仲宣獨步於漢南無所出三陵而不遇可謂人才盡矣

將吾裔後爲龍驤將軍攻陷長安武帝勞之曰成吾出南史

王通龍門人隋教授河汾仁壽三年詣闕獻太平十二策上不能用退而著書名曰中說三卷門人諡曰文中子

王策上自遠至者甚衆不起於河之間弟子慕賁

王珪字叔玠太宗召爲庶子議大夫珪推誠納忠居無幾何元齡亦入侍與珪更日奏事會元齡出珪獨留與語至夜分

如不聘其家出家母驚具酒食喜曰二客公輔才也

王忠嗣天寶間爲河西節度使權知河東節度兵馬四將印勁兵重地控制萬里當蕃漢西夷之衝

王仁裕高苐曉吏治清介有守懸十一州刺史所蓋入計則天奇其貌詔工圖之既絕門皆列戟而才謂之何論事有回天之力

王旦嘗手植三槐于庭曰吾之後必有爲三公者錢若水名其年拜相

張良受書於圯上老父借著畫籌運籌帷幄之中決勝三寸舌爲帝者師封萬戶位列侯願從赤松子遊出漢史

張良之中人間事聖童孤讓先

張堪早美行爲諸兒標號曰聖童後拜漁陽太守政樂無附杖節公王垂戒寶鑒九齡上事

張弘靖第在東都思順里歷五世無所增葺

張九齡當千秋金鑑錄論

張公謹奉王將討隱巢亂使卜人占之公謹自投龜於地曰今事無疑何卜之爲卜之自外至投龜於地曰今事無疑何卜之爲卜之吉其可已乎王曰善出唐史

張翰字季鷹與人有才名時人號爲江東步兵翰縱任不拘秋風起乃思吳中菰菜蓴羹鱸魚膾曰人生貴適志何能羈宦數千里以要名爵乎遂命駕而歸出晉史

張鷟作渾天五經算六藝拜郎中遷爲太史令作渾天儀著書同上

張卿宋武帝召見駿奇之曰卿出南史

眞千里駒也累遷

眞門侍郎出南史

張玄素正觀中詔發卒治洛陽宮且東幸玄素言數曰張公論事有回天之力可謂仁人之言哉

張玄素上書諫營玄武門皆列戟

張東之中進士第一武后謂狄仁傑曰卿得一奇士用之仁傑曰荊州長史張柬之雖老

張柬之相也即拜侍郎同平章事

張說相材宰相材也

張弘靖三相張家鑑錄論

張九齡當千秋節公王垂戒寶鑑九齡上事

張鎬拜同平章事起布衣二暮至宰相天下之人推爲舊德

張驚爲兒時夢索文鷹中大鳥五色成文止其庭以告父曰五色赤文鷹也若比物名以名負畢千擲驚文也號青錢學士出唐史

張萬福三世明經以名李正已反德宗以萬福爲濠州刺史召謂曰先帝以爾名正所以寬也爾威名若從所改恐賊不服卿也宜賜舊名詔圖形凌煙閣出唐史

張志和母費親生魔上而產志和耀明經以策干肅宗特見賞重命待詔翰林後居江湖自稱煙波釣徒玄眞子出唐史

皇朝張齊賢字師亮布衣獻策于太祖幸西都以布衣獻策于太宗即位召拜平章事

張詠字復之自號乖崖知益州卿在蜀厥西顧憂影乖崖公乖則違衆帝

張士遜生百日始能舉進士遷洪今歲旱遜立須雨足乃去蜀人致生百日始能啼舉進士遷洪今歲旱遜白皇山祠即雨士異之仁宗朝拜平章事再相進封鄧國公致仕薨謚文懿

張方平字安道少頴悟絕人危書一覽終身不忘才異等薦之中選爲校書郎復舉賢良方正能直言極諫又中選遷著作佐郎通判

時州神宗即位除參知政事

關中士人之宗

張載字子厚學古力行篤人之宗世所謂橫渠先生年十八以書謁范仲淹仲淹責之曰儒者自有名教可學何事於兵仍勸學中庸載悉其言益窮六經舉進士爲祁州司法參軍著正蒙一書行于世

類姓門

黃姓

黃歇封春申君下士招致賓客以相楚與孟嘗君等方爭傾奪輔國持權客三千餘人其上客多馳車駕出史記

黃霸字次公爲川守成稱神明治爲天下第一霸所居民富所去見思慕及爲相坊名捐於治郡循吏傳

黃憲字叔度汪汪若千頃陂澄之不清淆之不濁出後本傳

黃琬字子琰子瓊字子珩食而辯慧對曰食云日食忠誠如月之初出本傳

黃香江夏人九歲失母思慕憔悴鄉人稱其至孝京師號曰天下無雙江夏黃童

黃碣喜學問許慎大事不可假其筆者是筆節度使表碣曰斷金副文昌反碣諫曰大王志向同刻有假董昌爲威不可假其筆者是筆節度使表碣曰斷金副文昌反碣諫曰大王志向同刻有假董昌爲威

黃巢曹州冤句人官終尚書贈端明敏有材幹仕齊陷中書舍人文宣嘗補之皆遊蘇州城曰此金城何等此非城也或出此史

山谷道人黃庭堅字魯直與秦觀張耒晁補之皆遊蘇軾之門號四學士一詩出人爭誦之以爲高世以配尤妙一時名流以之道人

藏姓

守龜

藏氏家有守龜數百代名將後於晉卜而影應曰藏爲一兆爲一龜武仲三年而爲三兆爲三龜

倉姓

倉葛爲安令約有方史民畏而愛之遷代名將後於晉卜而影應曰藏爲一兆爲一龜武仲三年而爲三兆爲三龜

唐姓

唐永少耿介有將帥才鈍未讀班超傳慨然有萬里詔標門閭出其

里之志在魏爲梵地太守轉吏部尚書錄參衡流雅有人倫之鑒出同上

唐睹少孤受易於馬嘉運傳禮於賈公彥舉明經高第聖曆中授涼州都督吐蕃率騎寇涼州睹登六戰皆克武后詔休璟屯置盡如其計議以見志又鑄銀現以示人休璟棄以備老號知兵出睹字休璟

皇朝唐介諫議不避忌甚邸其奏不報介曰臣忠義見逐且言將敗介介曰臣忠義見逐且言將敗介介曰臣忠義見逐且言將敗介

平姓

平當字子思以為博經術古得失後為丞相出前漢

英姓

黥布六人也姓英氏容相之曰當刑而王其後項王立布為九江王出史記

明姓

明克讓博涉書史所覽將萬卷三禮論語尤研精象咸得其要十四為法曹參軍事所著詩傳集并詔策文章有氣尚入魏授著作郎出同上

榮姓

榮涉剛毅有局量涉獵羣言清時為華用長史後拜侍御史在朝正色為百僚所憚出晉史

成姓

成庵好文學蓄氣尚入魏授著作郎出同上

京姓

京房治易事焦延壽延壽曰得我道以亡身者京生也其後房以孝廉為郎出前漢

丁姓

丁寬讀易精數專田何學成東歸傳授數百人建武中更直日用事以風雨寒溫為候名有占驗房曰出易以東矣其儒林大雨當世無學義精明教授著錄千人當世稱

丁恭習春秋學義精明教授數百人建武中遷少府諸生自遠方至為大儒出後漢

丁固初為尚書夢松生棗上謂人曰松字十八公也行下八歲君其封侯固子承果如夢占

荊姓

荊公行年十五辯相事孔子聞之使人往觀其為政使者反曰其氣清學而少事出家語

荊可苦身勤力供養其母甘旨無匱乏母喪

皇朝丁謂嘗以文謁韓柳文比之韓柳文謂王禹偁禹偁稱其文
孫何比之韓柳名遂大振既而何宛丘陳之士謂陳人
占第四自以與何齊名遂居其下何亦居第四尚
毀下有言太宗曰朕用何言蹈平福建路轉運使初置茶園蕞
何言蹈平爲福建路轉運使初置茶園蕞
丁度卷且度字公雅祖籍亳州其家貲以置書至八千
度力辭謂同事曰吾聚書多矣必有好學者爲吾子孫
度集賢院學士判太常寺兼修國史同知禮院後學稱爲大理評事
後學稱爲大理評事參知政事

邢昺字叔明鉅野人舉明經甲科調永安簿願徧
邢昺十歲能誦五經通三禮左氏春秋比齊後拜
邢昺十歲能誦五經通三禮左氏春秋比齊後拜
邢昺字叔明鉅野人舉明經甲科調永安簿願徧
邢昺字叔明鉅野人舉明經甲科調永安簿願徧
邢昺字叔明鉅野人舉明經甲科調永安簿願徧

類姓門

滕姓

滕文公才用太守以其能委任有文武才略為郡職最領六縣風政修明入為公卿舉其有文武才拜陵太守興學教化以文才轢出後漢史

劉姓

陶唐氏之後龍氏受封於劉裔孫劉累事夏后孔甲擾龍有雌雄各一以飲食之甲嗜其雄而使累求之累乃多方得雄以進甲使累飼之後雌思雄潛往求之累懼誅而遷于魯以其技獻之封為豢龍氏

有周之興士之秀者有劉定公縉叔夙有賢名為王卿士與晉趙簡子鞅有交簡子問於縉叔曰吾聞之國之興也聽於民之所欲而從之其亡也聽於神而興作焉今晉政多門不聽於民而聽於神將若之何對曰臣聞之國將興聽於民將亡聽於神神聽和平於民之所欲民所欲天必從之故曰聽於神猶聽於民也

漢劉寬為南陽太守政尚寬仁吏民有過但以蒲鞭罰之或投以蔬菓而已

后在夏爲御龍氏在商爲豕韋氏在周爲唐杜氏在秦爲范氏在漢爲劉氏其處者爲劉公亦歸爲劉氏其後也周大夫食采於劉遂爲劉氏又徙豐公生煓字執嘉生漢末高祖出自豐沛

劉向字子政本名更生諫大夫以修飭耀爲宗正數奏封其事著洪範論發明經旨

劉歆字子駿向子也年十二以父德任爲黃門郎遷中壘校尉卒號曰文淵

劉穆之字道和武帝北伐轉穆之左僕射領揚州內總朝政外供軍旅決斷如流事寧賞罰無濫帶賓客輻湊求訴百端內外諮稟盈階盈庭穆之隨事酬答咸得其宜

劉毅字希樂少有大志與劉裕起義兵討桓玄裕之創業毅有力焉

劉殷曾祖母王氏生董殷又生思冬思冬生董殷殷勤哭澤中有掘得十五鍾銘曰有粟百石以賜孝子劉殷

劉牢之字道堅沈毅多計畫謝玄以爲參軍玄伐苻堅之前鋒也堅百萬之衆臨淮而陣牢之率勁卒八千涉水直擣其營堅衆大潰

劉毅字希樂少有大志與劉裕起義兵討桓玄裕之創業毅有力焉

劉殷曾祖母王氏生董殷又生思冬思冬生董殷殷勤哭澤中有掘得十五鍾銘曰有粟百石以賜孝子劉殷

劉牢之字道堅沈毅多計畫謝玄以爲參軍玄伐苻堅之前鋒也堅百萬之衆臨淮而陣牢之率勁卒八千涉水直擣其營堅衆大潰

劉寔字子真幼安玄宗封泰山郡公正始號神童名聞遐邇請爲所至有惠利可紀皆刻石以頌其德

劉敞舉進士甲科召試集賢院判尚書考功博學强記易治平中判太常寺英宗曰如汝州敞爲文敏贍在館閣之職正事知無不言言無不盡敵國聞其賢使人中進士第金人入寇陷太原河東諸郡敞守亳州聞之馳還京師清後爲御史中丞出酤吏傳

劉安世字器之元城人少頴悟俊拔讀書過目即成誦年四歲坐客有言孔子無兄弟者怪之以其兄之子繼之安世聲曰一坐驚異年十八舉進士甲科調成安簿縣令不知書有吏魏晉之風安世於是取富貴有大槩者及日取千餘字用之縣令大驚以後事尤能精詳考證前史差謬光悉委而取決焉

劉摯字仲洽建之樂安人中進士第金人入寇摯守亳州與副守趙偁棄城走摯獨收散亡保城拒守賊解圍去摯以城不可守棄之非罪偁以棄城論死節不爲屈摯亦坐貶監道州酒稅

周紫芝字少隱號竹坡汝陰人紹興中以特奏名試禮部第一調臨安府司戶參軍

周必大字子充廬陵人紹興十八年廷試第二賜進士及第調建康府觀察推官

周南字伯弜廬陵人紹興中以上舍生試禮部第一調臨安府司戶參軍

周紫芝字少隱號竹坡汝陰人紹興中以特奏名試禮部第一調臨安府司戶參軍

周必大字子充廬陵人紹興十八年廷試第二賜進士及第調建康府觀察推官

周南字伯弜廬陵人紹興中以上舍生

還王觀中詔斲石爲人馬象披箭狀立昭陵闕前以旌武功出同上

鄒姓

鄒陽齊人仕梁爲上客文辯著名長裾曳王門

鄒衍事燕惠王左右譖之被繫於獄仰天而哭盛夏爲之降霜

樓姓

五侯上客

樓護結士大夫無所不傾爲人短小精辯議論常依名節與谷永俱爲五侯上客長安號曰谷子雲筆札樓君卿唇舌後方正爲諫大夫使鄧國奏事稱意出前漢史操節清白

樓望習嚴氏春秋徵侍御史清白有稱鄉閭教授不倦世稱儒宗永平初爲侍中入講省內出後儒林傳

仇姓

仇覽一名香爲蒲亭長勸人生業農事畢乃令學經年稍大與母子鄉邑敬爲陳元者母又令與元俱受業舉孝王書王使人出之卒成家與母子俱生考城令王父事之過不若子耶覽曰鷹鸇之志在搏鼠雀所捷百里豈足展其能哉元乃還之

游姓

游雅字伯度太武時知名甚有惠政出北史

游肇字子遠代人初爲中書博士出爲冀州刺史在任廉白甚有徵拜中書博士出爲冀州刺史在任廉白甚有惠政出北史

游明根字子植北海劇人父道養隱於青州之東山明根年十四喪父哀毀過禮鄉人稱其孝行及長博學多識明於三禮兼好天文算曆之術州郡禮命不就太和初徵爲著作郎與高允等撰成國史遷秘書丞參典禁中文詔轉侍講中書監高閭表薦明根學行清純有師儒之操宜在東宮輔導皇太子詔從之遷中書博士侍講如故出爲平原太守

游明遠名雅以字行酈道元知其才器薦爲冀州主簿謂曰卿年少鷹鸇之志耶明遠曰鷹鸇不羣鳳所棲百里豈足展其翼哉

游酢字定夫建州建陽人初作學錄受業於程顥顥由是稱之薦舉進士調官蕭山知河陰縣徵爲太學博士遷監察御史出爲廣東提刑改知漳州又知濮州徙鄂州召爲工部侍郎兼侍講卒贈龍圖閣學士謚文肅

游雅字伯度太武時知名甚有惠政出北史

游酢字定夫建州建陽人初作學錄受業於程顥顥由是稱之薦舉進士調官蕭山知河陰縣徵爲太學博士遷監察御史出爲廣東提刑改知漳州又知濮州徙鄂州召爲工部侍郎兼侍講卒贈龍圖閣學士謚文肅

游酢字定夫建州建陽人初作學錄受業於程顥顥由是稱之薦舉進士調官蕭山知河陰縣徵爲太學博士遷監察御史出爲廣東提刑改知漳州又知濮州徙鄂州召爲工部侍郎兼侍講卒贈龍圖閣學士謚文肅

游雅字伯度太武時知名甚有惠政出北史

游肇字子遠代人初爲中書博士出爲冀州刺史在任廉白甚有徵拜中書博士出爲冀州刺史在任廉白甚有惠政出北史

游明根字子植北海劇人父道養隱於青州之東山明根年十四喪父哀毀過禮鄉人稱其孝行及長博學多識明於三禮兼好天文算曆之術州郡禮命不就太和初徵爲著作郎與高允等撰成國史遷秘書丞參典禁中文詔轉侍講中書監高閭表薦明根學行清純有師儒之操宜在東宮輔導皇太子詔從之遷中書博士侍講如故出爲平原太守

游明遠名雅以字行酈道元知其才器薦爲冀州主簿謂曰卿年少鷹鸇之志耶明遠曰鷹鸇不羣鳳所棲百里豈足展其翼哉

任姓

州郡最爲司隸多舉正百僚敬憚之後爲司徒舉動方重甚得大臣節出後漢史

對魏文侯大夫曰寡人何如君也羣臣皆非仁君文侯怒而逐之言直是以知出新序

魏文侯至任座曰君仁君也翟璜曰君仁者其臣直君也文侯曰善召璜入拜爲上卿

任延字長孫十二明詩易春秋太學號爲任聖童田業教授之子孫百姓充繕給又教跨越之民嫁娶者是子孫後稍更富

任安爲一子爲介使任君後稍更富

陰姓

伯忠燕雙甚義每曰吾子孫有所以寄門戶者壞也義起壞至龍門請保一舜隸達論吾此舉其威大靈以收左輔高祖演壽曰是吾人也以壞爲招懷之以仁者之勇封管國公出唐史

見高祖曰公骨家子願爲出云云家子智

任圖爲人明敏善談辯李嗣昭節度昭危甚問圖去留之計圖勸昭攻破梁嗣昭遂以兵入潞州待不可有二心之已而莊宗知名召置帳下戰胡柳擊敗梁兵者皆圖之勇何其壯也出五代史

輔導東宮兄其先出管仲七世孫修自齊光烈皇后之母兄遷楚爲陰大夫子禹武時遷中後守執金吾輔導東宮常留鎮守京師帝敬重之常指識以勑戒賓戚數驅左右出後漢史

陰興識之傳龔第爲黃門侍郎甚見親信拜衛尉輔導太子昭宗詔曰興朕有周昌之直存家仁孝有曾閔之行以其子慶爲鮦陽侯恂恂謹慎見傳龔第紫出同上

宣帝時封陰子方者自臟是曝至巨富有田七百餘頃

李彭字君然拜執金吾大將軍督察衆營遷征南大將軍襲直進爵攻昌突騎大破之以功增邑二千戶後遷武陽侯特軍整齊秋毫無犯後漢史

李政事無考、彭之玄孫爲魏人歌之曰我有子孫政事辯舉生茂才之物吠不驚我生

李文本諸司字景仁父之象坐訟不得申文本平反籍曉以參軍事時美籍田三老元君數於縣體盃出同上

李十蓮華文賦文成合臺郎奏差辯對哀轉無所訟申文本命作卓定罹及中書舍本人號善職師敏速出唐

金姓

金日磾本匈奴休屠王太子忠孝節義遷光祿大夫既親近未忠孝主

金安上少爲侍中顏色左右有智數信世舉子子敬爲侍中明經爲侍中萬石之家

金正直敢言上嘗使安上與尹翁歸等分行郡國翁歸等多受賂安上還獨空手

金日磾有節行在左右不忤意者數十度日磾不悅謂曰汝何不拜謝安上曰馬上得下不可以拜賜也

金人祭天以求福祥日磾以爲胡俗敬鬼神數變易之乃作金人祭天如其俗

林姓

林擴泉刑人白烏來甘露降有白烏來甘露降下林家出唐史

林邕坑陳開磨其碑以磨滅其字以發刑人之冢取石以營墓前時號曰項碑項碑反覆曉以利害項豈和靖先生

林書人劉闢反籍以刑人之冢取石以營墓前時號曰項碑項碑反覆曉以利害項豈和靖先生

林逋孤高志潔淡居西湖二十年足不入城市喜與山僧野老談終日而已卒賜諡和靖先生

李詩及薛映爲州每造其居清晨終有詩云他日共尋青山到小孤山下逢

嚴姓

嚴助舉賢良對策稱明哉承
中大夫侍燕從容頗稱其
自媒謁見賦頌奉三
篇奏之武帝善助對曰臣
鄉里時對曰家貧
人賴以濟部下一千餘人
最出前漢書嚴助傳

嚴光字子陵少與光武同遊學光武即位物色
訪之後齊國上言有一男子披羊裘釣澤中使者
三反乃至帝遣使奉書光不答乃自駕車
自往光臥不起帝即其臥所陳公車徵禮
備至光乃張目熟視曰以君不能輔佐天下
使海內有阿諛苟合之風邪帝曰吾自以
足子房耶曰昔堯聘許由由洗耳巢父牽犢
不飲其水以為汚其志各從所好子何
苦屈我遂耕於富春山後人名其釣處為嚴陵瀨
出後漢書嚴光傳

嚴武字季鷹幼穎悟之
荅獨厚其母甚以為父疑定所
白始哭之歲奮髮求
之歲奮髮求
曰郎以戲殺以鐵槌
殺兒耶答曰英
子敏者兒故殺之非戲也
出唐本傳

廉姓

廉頗趙之良將也破齊拜為上卿以勇氣聞
於諸侯出趙記

廉范字叔度遷蜀郡太守百姓歌曰廉叔度來何暮不
禁火民安做乎生無孺今五袴出
後漢書

南姓

南容三復白圭邦有道不廢邦無道免於刑
戮出論語善騎射

南霽雲少微賤張巡被安祿山圍募萬死一
生者數日無敢應俄有音呼而來乃霽雲也
不應弦聲出唐

閻姓

閻慶儁為敷城太守頻年飢儁為賑貸窮
千頃賑恤貧窮人賴以濟部下一千餘人申
論美政出唐史

閻立本總章元年拜右相初上悅之詔坐者賦
舟春苑池見異鳥容與波上傳呼畫師閻立本侍
侍而召立本俛伏池左問是何鳥本不
時已為主爵中尉研丹青立本即
者羞懼流汗歸戒子曰吾少讀書文辭不
減時人有左相宣威沙漠姜
左格以戰功
相以
勛
丹

但以應務俗材無宰相器識
在拒蓋時人
青之朝出唐史

甘姓

甘羅甘茂之孫也年十二事秦相呂不韋不
年少出奇計
羊言於始皇曰甘羅年少耳然名家之子孫
諸侯皆聞之秦以為上卿太史公曰甘茂
下蔡閭閻賤名重強秦楚甘羅年少然亦
出一奇計聲稱後世豈非萬乘
戰國之策士也出史記

甘延壽字君況北地人以良家子善騎射
投石拔距絕於等倫以材力為羽林
成侯出前漢書
江表虎臣

甘寧關奧有討黃祖破黃公於夏口略拜所衝將軍建方略以拿烏林攻曹仁於南郡江表之虎臣也出吳志

譚姓

譚弘寶四世同居詔表門閭爾租稅出南史孝義傳

譚世勳舉進士第一人乙未權知登州未行復留是歲彗出東方七又中詞學兼茂科爲歷試閣臨軒制知登州未行復留是歲彗出東方七又中詞學兼茂科爲歷試閣臨軒制

詹姓

詹建士第一人乙未權知登州未行復留是歲彗出東方七又中詞學兼茂科爲歷試閣臨軒制

詹雪癡淳熙乙未權知登州未行復留是歲彗出東方七又中詞學兼茂科爲歷試閣臨軒制

董姓

左宣公二年孔子曰董狐古之良史也書法不隱

董父豢龍帝舜賜姓曰董氏曰豢龍

董宣爲洛陽令搏擊豪強莫不震慴京兆湯令博擊豪強莫不震慴京兆

孔姓

孔子名丘字仲尼殷湯之後弗父何以下分爲三族孔父嘉其一也

孔融字文舉十歲見李膺膺曰我是李君通家子弟與君先君同德比義而融曰然則君與融通家也融曰然則君與融通家也

孔融字文舉十歲見李膺膺曰我是李君通家子弟與君先君同德比義而

孔平仲舉進士兄弟齊名出使陝西帥鄜延慶環父子兄弟齊名世號其家若三蘇三劉三沈三孔則其尊章章尤著者也

鞏姓

左傳周鄉士鞏朔漢有侍中鞏俊陽翟皇戶部郎中拳武

項姓

左傳云成項公孔子曰爲費宰子路公孫滅子羔以成孟氏孔子曰爲費墮公孫不狃以襲魯孔子墮費是也

國爲楚莊頃襄王項燕下相人爲楚將項伯項羽本姓籍氏

前子梁梁兄子羽羽字

史姓

史籀曰亥有二首六身二如身是其日數也

晉多君子書語季武子曰吾未可輕也其有史乎楚靈王謂左史倚相曰子能讀三墳乎對曰能楚大夫食采於申故稱申公叔侯

史獨無字公謙出活爲平原相著書下稱大史公

當舉孝廉知多權實請託絕跡隱於洛陽之東大鈞陶鑄萬類獨不能鑄一鳥不如一鳥

出後漢史廉

米姓

米黻自元章始入文苑超軼絕塵目擊道存心手相應元章之子友仁亦善其家學時稱二米

是姓

是儀字子羽本姓氏人之言氏族太公望子孫以是爲氏

紀姓

紀曉嵐名昀字春帆一字曉嵐乾隆己卯進士官至禮部侍郎

金東園名德瑛字思遠少以方直知名文武朝廷倚重

禰姓

禰衡字正平尚氣剛傲而無所推通至於刺字之辭尤爲時賢所忌

刺既而無所之適乃爲鸚鵡賦以自通賦成祖述其意

論出此史

出後漢史

李姓

老子史記孔子問禮於老子曰鳥吾知其能飛魚吾知其能游獸吾知其能走走者可以爲罔游者可以爲綸飛者可以爲繳至於龍吾不能知其乘風雲而上天今老子其猶龍邪老子修道德之意五千文言道貴虛而用人主清靜自化著書上下篇言道德之意五千餘言而去莫知所終

李廣隴西成紀人也廣不遇數奇廣時爲騎常侍從擊匈奴有所陷陣殺虜多及廣軍敗爲匈奴所得廣傷甚置廣兩馬間絡而盛臥廣詳死睨其旁有一胡兒騎善馬廣暫騰而上胡兒因推墮廣廣既得其兵因鞭馬南馳數十里復收其餘軍而入塞匈奴遂不敢追

李陵字少卿廣之孫也天漢二年將五千人出擊匈奴單于以兵八萬圍陵陵與戰十餘日復引還至山谷間連發萬弩射之漢軍步兵居前遇單于騎皆棄而還陵獨將其餘兵徒步斬關而出收士卒稍稍收聚者四千餘人陵軍既敗降匈奴

李勣字懋功本姓徐氏高祖賜姓李氏名以附屬籍後以犯太宗諱單名世勣

李拜平舒字章事明遠太宗嘗與論輔臣元年除參知政事拜平章事下兗州進爵太宗嘗謂侍臣曰朕何如唐太宗對曰陛下聖明遠過堯舜太宗曰何以言之對曰堯舜之主臣下有面折廷爭者陛下時或觸忤意旨臣每進對常見顏色和悅此臣所以知陛下遠過堯舜也

李宗閔字損之趙郡贊皇人也進士擢第元和初應賢良方正能直言極諫策入第三等調藍田尉校書郎元和三年冬十月制曰朕以不德獲奉丕圖永惟理道夙夜孜孜思聞讜言以資治本今之選士皆務於進取罕聞直言豈朝廷設科之意不欲聞其過歟將在位畏於忌諱不敢盡其情歟何以不聞讜言朕甚惑焉子其悉心以對無有隱諱將親覽焉宗閔對策曰臣聞人君之德莫大於聽言人臣之忠莫大於盡言君聽言則下盡言矣君德著於上臣忠形於下矣君臣之間可謂至矣然而君德有所未著臣忠有所未形者何哉蓋聽言之術有所未至也夫聽言之術在於考其實而已實者何謂也謂其言之效也效者何謂也謂其言之驗也驗者何謂也謂其言之應也應者何謂也謂其言之合也合者何謂也謂其言之當也當者何謂也謂其言之可行也可行者何謂也謂其言之利也利者何謂也謂其言之益也益者何謂也謂其言之安也安者何謂也謂其言之福也福者何謂也謂其言之祥也祥者何謂也謂其言之吉也吉者何謂也謂其言之善也善者何謂也謂其言之美也美者何謂也謂其言之樂也樂者何謂也謂其言之和也和者何謂也謂其言之順也順者何謂也謂其言之理也理者何謂也謂其言之通也通者何謂也謂其言之達也達者何謂也謂其言之明也明者何謂也謂其言之章也章者何謂也謂其言之平也平者何謂也謂其言之正也正者何謂也謂其言之直也直者何謂也謂其言之公也公者何謂也謂其言之無私也無私者何謂也謂其言之不偏也不偏者何謂也謂其言之不黨也不黨者何謂也謂其言之不阿也不阿者何謂也謂其言之不諛也不諛者何謂也謂其言之不佞也不佞者何謂也謂其言之不巧也不巧者何謂也謂其言之不飾也不飾者何謂也謂其言之不華也不華者何謂也謂其言之不浮也不浮者何謂也謂其言之不虛也不虛者何謂也謂其言之不妄也不妄者何謂也謂其言之不欺也不欺者何謂也謂其言之不詐也不詐者何謂也謂其言之不僞也不僞者何謂也謂其言之不邪也不邪者何謂也謂其言之不曲也不曲者何謂也謂其言之不枉也不枉者何謂也謂其言之不屈也不屈者何謂也謂其言之不撓也不撓者何謂也謂其言之不折也不折者何謂也謂其言之不挫也不挫者何謂也謂其言之不敗也不敗者何謂也謂其言之不壞也不壞者何謂也謂其言之不毀也不毀者何謂也謂其言之不損也不損者何謂也謂其言之不減也不減者何謂也謂其言之不虧也不虧者何謂也謂其言之不缺也不缺者何謂也謂其言之不破也不破者何謂也謂其言之不裂也不裂者何謂也謂其言之不分也不分者何謂也謂其言之不離也不離者何謂也謂其言之不散也不散者何謂也謂其言之不亂也不亂者何謂也謂其言之不雜也不雜者何謂也謂其言之不混也不混者何謂也謂其言之不濁也不濁者何謂也謂其言之不穢也不穢者何謂也謂其言之不污也不污者何謂也謂其言之不染也不染者何謂也謂其言之不汚也不汚者何謂也謂其言之不垢也不垢者何謂也謂其言之不塵也不塵者何謂也謂其言之不埃也不埃者何謂也謂其言之不霧也不霧者何謂也謂其言之不露也不露者何謂也謂其言之不雪也不雪者何謂也謂其言之不霜也不霜者何謂也謂其言之不雹也不雹者何謂也謂其言之不雨也不雨者何謂也謂其言之不風也不風者何謂也謂其言之不雲也不雲者何謂也謂其言之不霞也不霞者何謂也謂其言之不虹也不虹者何謂也謂其言之不霓也不霓者何謂也謂其言之不暈也不暈者何謂也謂其言之不珥也不珥者何謂也謂其言之不戴也不戴者何謂也謂其言之不履也不履者何謂也謂其言之不踐也不踐者何謂也謂其言之不蹈也不蹈

類姓門

許姓

許劭少峻名節好人倫多所賞識與從兄靖俱有高名好共褒論故汝南俗有月旦評人物每月輒更其品題亦知名汝南人稱平輿淵有二龍出後漢史

許敬宗上建墓號其居爲孝順里旌表門閭出晉孝義傳

許善心多覽墳籍神童隋除祕書丞嘗製神童詞旨手筆俊拔出北史

許景先舉手得中才異等連中侍御史擇按不避強禦號稱烈直之文雄健多氣中和之氣帝自撰勅史治蘷州詔諸臣以史景先祖述洛濱賜詩遣之出同上

呂姓

謂陽非羅上人其先祖嘗爲四嶽有功封於呂故曰呂尚東海其苗裔也本姓姜氏從其封姓故曰呂於文王將田史編布卜曰田於渭陽非熊非羆非虎非羆兆得公侯天遺汝文王乃齋三日田於渭陽卒見太公坐茅以漁因與俱歸立爲師號曰王者師出史記

呂蒙字子明汝南富陂人其先本琅琊人漢末過江家於陸口蒙年十五隨姊夫鄧當西討山賊當輕蒙年小意不經事蒙曰軍旅之事貴在立功不在年也當即分兵與蒙蒙遂破賊還吳下河蒙謂蒙母曰吾謂大兄但有武勇而已即更刮目相待蒙母敢有謄蓄略奇至斷識軍計謀部吾禽關羽最其妙

呂蒙正字聖功舉進士第一初父默其妻劉氏弁棄蒙正劉氏聲不改適及蒙正莅官迎至時稱其孝國朝與蒙正眞宗謂陳堯咨曰君識呂蒙正乎堯咨曰識也眞宗曰何以知之曰公不識夷簡而識蒙正公以是知之

呂夷簡字坦夫舉進士又舉書判通科官至中書令封申國公著字晦叔宰相夷簡子也性寬厚有容量進士擢第歷官至尚書左僕射兼中書侍郎同平章事監修國史景祐中以太子少保致仕薨贈太尉謚曰文靖

呂公著字晦叔宰相夷簡子也性寬厚有容量進士擢第歷官至尚書左僕射兼中書侍郎同平章事監修國史景祐中以太子少保致仕薨贈太尉謚曰文靖

呂希哲字原明公著子也少好學王安石論事不合安石議更科舉先治經義而後詩賦論策次之曰士未官而專科舉是侵官官而不專科舉是廢事希哲遂棄科舉一意與學者爲貧也有官而已學者不上矣古學也有官而已學者不上矣古學公著薨既免喪

褚姓

褚裒字季野河南陽翟人父襲散騎常侍裒少有風尚善談玄理與殷浩齊名浩嘗謂裒曰卿與季野有皮裏陽秋言其外無臧否而內有所褒貶也裒雖不言而四時之氣亦備矣出晉史

褚遂良字登善亮之子正觀中起居郎博涉文史兼知書翰貞觀十三年太宗將立晉王為皇太子遂良因致諫曰臣聞立嫡以長不以賢立子以貴不以愛此古今之通義也伏惟陛下此物丐歸田里

伍姓

伍子胥楚人以名冠首稱為淮南中部淮南王安撰

伍被楚人以材能稱為淮南中部淮南王安撰

伍子胥楚人以名冠首稱為淮南中部淮南王安撰

伍子胥楚人以名冠首稱為淮南中部淮南王安撰

伍子胥楚人以名冠首

之肅宗朝右拾遺與李白齊名時號李杜並出焉史

杜甫字子美少貧李邕奇其才先往見之舉進士不中第家長安天寶十三載玄宗朗之獻賦三篇帝奇之使待制集賢院數上賦頌高自稱道言先臣恕請以承儒守官一世治高祖太宗之業歲屢薦且四十年衣不足以蔽體食不充口蓋言常寄食於人述作雖不足以文章顯臣心追審言以文章顯臣心不至沈鬱頓挫隨時敏給揚雄枚皐可企及也經有臣如比德下其思慮出吳志

鼠衡考經疏庾初學經初庭舉將試有鼠銜考經以繫尾論畢試進士其中以有記問兄爲法官有毀譏其父畫像爲近親所訴疑不能決編曰僧也兄從之衆服其審

皇朝杜鎬少好學初舉將試有鼠銜考經以繫尾論畢試進士其中以有記問兄爲法官有毀譏其父畫像爲近親所訴疑不能決編曰僧也兄從之衆服其審

疏置關前編怪之取遂與選編覽博學又

杜衍幼孤及長舉進士慶曆三年爲吏部侍郎四年拜平章事以修綱紀而行尤拙終致幸兄淹同華事以修綱紀而行尤拙終致幸兄淹同華事以修綱紀而行尤拙終致幸兄淹同華

江蓁崇望把梓發聲庾景行泛綠水依芙蓉險府兵蓮花走晉棘蟬冕所映彌布華采出飛史

庾統字彦寶經史百家無不該綜性託夷簡特愛林泉謚貞處士出南史

庾詵博覽羣書爲文清中原好老莊善談玄理徐州參軍北伐及淡江中具中流擊楫誓清中原出

庾徐謂徐攜後進競相模範世號爲徐庾體出

庾闡字仲初鹿太守珍父李瑩八歲誦詩書親屬呼爲聖小兒高允曰此子才名拜太學博士出北史

庾衮舉進士德宗致其才羅御史中丞嘗是冀宰相器元和二年拜門下侍郎同平章事宰相出同上

庾元衡舉進士德宗致其才羅御史中丞嘗是冀宰相器元和二年拜門下侍郎同平章事宰相出同上

庾敳字子嵩幼而岐嶷年數歲前言往行位中書令盛名冠世號爲人龍出入機要十餘年夜則接賓晝則決事雖職務繁廣而門庭清簡賓客滿堂敳神氣閑正未嘗有倦容出晉書

庾峻字士疇以輕財好施爲鄉閭所敬永寧中爲侍中加散騎常侍出晉書

庾敳字子嵩幼而岐嶷年數歲前言往行位中書令盛名冠世號爲人龍出入機要十餘年夜則接賓晝則決事雖職務繁廣而門庭清簡賓客滿堂敳神氣閑正未嘗有倦容出晉書

庾峻字士疇以輕財好施爲鄉閭所敬永寧中爲侍中加散騎常侍出晉書

庾翼字稚恭小字千里幼有風鑒識量弘遠少有大志博綜羣言善於賞會出晉書

庾翼字稚恭小字千里幼有風鑒識量弘遠少有大志博綜羣言善於賞會出晉書

庾亮字元規潁川鄢陵人也祖準父尚之亮少有重名風儀美遠識量弘遠博綜羣言善於賞會出晉書

庾亮字元規潁川鄢陵人也祖準父尚之亮少有重名風儀美遠識量弘遠博綜羣言善於賞會出晉書

庾冰字季堅亮之弟也少有風鑒識量弘遠博綜羣言善於賞會出晉書

庾冰字季堅亮之弟也少有風鑒識量弘遠博綜羣言善於賞會出晉書

庾翼字稚恭小字千里幼有風鑒識量弘遠少有大志博綜羣言善於賞會出晉書

庾敳字子嵩幼而岐嶷年數歲前言往行位中書令盛名冠世號爲人龍出入機要十餘年夜則接賓晝則決事雖職務繁廣而門庭清簡賓客滿堂敳神氣閑正未嘗有倦容出晉書

庾峻字士疇以輕財好施爲鄉閭所敬永寧中爲侍中加散騎常侍出晉書

庾翼字稚恭小字千里幼有風鑒識量弘遠少有大志博綜羣言善於賞會出晉書

庾亮字元規潁川鄢陵人也祖準父尚之亮少有重名風儀美遠

類姓門

阮姓

阮籍子渾宗性不羈方外之士見崇禮俗之士以白眼對之爲步兵校出晉史

青白眼

能爲青白眼見禮俗之士以白眼對之爲步兵校出晉史

阮咸字仲容叔父籍爲竹林之遊居道南北阮貧七月七日以竿掛大布犢鼻於庭曰未能免俗聊復爾耳散騎侍郎補始平太守頗放誕咸云屐齒不入官一慶乃延年作五君詠出晉書

北阮富南阮貧

阮瞻字千里咸從之子見王戎戎問曰聖人貴名教老莊明自然其旨同歟瞻曰將無同戎謂之三語掾出戶咨嗟良久即命駕

管姓

管寧字幼安龍頭鹿尾大中大夫固辭不受遂下廬服舍六藝清虛足以怡古又王基薦之曰寧含章素質懷要出處今於胥寰包道德之機秉軒冕之志又世說云管寧與華歆同席讀書有乘軒過門者寧讀書如故歆廢書而看寧割席分坐曰子非吾友也寧欲避原三人析善時人謂之三語掾出魏志

窜姓

龍頭鹿尾

大中大夫固辭不受遂下

古服舍六藝清虛足以怡古又王基薦之曰寧含章素質懷要出處今於胥寰包道德之機秉軒冕之志又世說云管寧與華歆同席讀書有乘軒過門者寧讀書如故歆廢書而看寧割席分坐曰子非吾友也寧欲避原三人析善時人謂之三語掾出魏志

窜姓

龍頭鹿尾

大中大夫固辭不受遂下

左襄公二十九年鄭子皮以粟戶一鍾是以德鄭國之民故窜氏常掌國政以爲上卿

馮姓

馮衮字叔治博帶春秋進退必以禮不疑字曼倩治春秋進退必以禮不疑字曼倩爲直指使者蒞郡暴勝之爲冠帶之具設祠環珮褒衣博帶盛服至門上賢勝之謁起迎不敢望見不疑曰凡爲史容貌尊則嚴衣冠甚偉則嚴太柔則廉剛則折之故敬出西漢

展姓

展禽以字爲謚因以爲姓字無駭卒羽父請謚展禽使以字爲謚因以爲展氏

鮑姓

王戎舉魏經舉孝廉爲郎何武薦爲諫大夫宣好學明經舉孝廉爲郎何武薦爲諫大夫笑拜司隸以摧辱宰相下廷尉博士第下太學下曰欲牢丈夫笑拜司隸以摧辱宰相下廷尉博士第下太學下曰欲牢丈夫

馬姓

馬援字文淵扶風人其先趙奢爲趙將號馬服君長事後母至孝母妻於前叱狗即去之永字爲司隸校尉時人謂之三語掾出東漢

賈姓

賈捐之字君房涿郡人父子以明經顯於宣元間捐之少時與兄逡俱遊學長安逡為郎捐之常客遊諸侯間元帝初即位徵捐之待詔金馬門數召見論議

莫姓

夏恭武時字敬公晉韓太尉孟舅魏郡太守宗將伐高麗諫曰陛下新即位宜崇寬簡以慰民望今興師遠征百姓騷動非所以為政也不聽遂行糧運不繼士卒饑疫死者過半

蔣姓

蔣濟文帝時出為東中郎將齊講留詔事乃還天子志吳會下未穿要須良臣以鎮邊境兼資文武超越江湖吞吳會之志出魏之志

蔣琬字公琰豫州人昔劉備入蜀琬為廣都長亮曰蔣琰社稷之器非百里之才也遷為東曹掾後為尚書令

蔣義渠明良太守宗將伐高麗諫曰陛下新即位宜崇寬簡以慰民望今興師遠征百姓騷動非所以為政也不聽遂行糧運不繼士卒饑疫死者過半

蔣義性銳敏七歲時見庾信與集賓客義小白兔穿壁而出信令賦之應口誦曰兔子三窟穴於崑崙之上常遊王母之宮月桂之下擣藥長生不知人間有羅網之禍

蔣偕歷史館修撰三世踵修國史世稱良筆

蔣防云蔣氏三代

柳姓

柳世隆之孫歷吏部尚書贈司空出繼舅後改姓柳氏

皇朝夏竦舉制科對策入等第一授將作監丞通判睦州

左姓

秦按無岡避左雄烏冀州刺史按貪縱免官御史本薦人御史乃劾舉者雄與交通秦按不閉門不與交通秦按貪縱免官御史本薦人御史乃劾舉者

尚書遷尚書令出東萊太守好請託常閉門多豪族好請託常閉門

少有神道後曹操徵辟之卻入壁中灌二千石無所回避

左慈少有神道後曹操徵辟之卻入壁中灌

作三都賦

柳惲字文通世雄次子少與兄慥齊名王俭
曰事武帝氏二龍可謂一門雙鳳惲詩曰南
尋遷武帝侍郎出為吳興太守徵為秘書監
侍中惲善清言為當時冠冕武帝嘗宴華林
園賦韻惲先成帝賜以玉如意一枚惲拜受
訖即以奉帝帝甚悦

柳玭字文通世雄次子少與兄慥齊名王俭
曰事武帝氏二龍可謂一門雙鳳玭詩曰南
尋遷武帝侍郎出為吳興太守徵為秘書監
侍中惲善清言為當時冠冕武帝嘗宴華林
園賦韻惲先成帝賜以玉如意一枚惲拜受
訖即以奉帝帝甚悦

柳兄弟

柳公綽也綽四書始舉孝友生三日僧皆賢
之綽父子華法曰興文興君門者此不讀
公數推家讓飯不過一器年再登其中科非
才宜授聖宗置之數坐游暢公綽家奏飯太
醫歲以諷天子高評

柳元嚴言史不明本類宣宗及懿兆初復士
時復集升可荅出第子樹
曰為拜河南尹以人寬惠為諫議大夫上武
谷之謂曰定事竟拜京兆南郡之初下為先
彈墨議大即以已決日

柳仲郢述子家訓明經補祕書正字為嶺南節
度副使中橘熟以戒子孫曰橘夫門地高食
乃紐直於官常逮家一事墜先訓則
異它人雖主可又曰奢則筆諫至
地下不可見祖先
奢驕奢則筆諫至
人之臣社稷之臣也

柳批仲郢

柳公權第穆宗曰綽第十二佛廟見筆蹟和勁
公權公綽第十二佛廟見筆蹟和勁
矣即拜侍書學士帝乃問筆法公權用筆法
正則筆正筆正則心正心正則筆諫也可
改容悟其以筆諫也

荀姓

荀子思言於千乘侯曰將軍用吾子思言於
用也子思曰夫聖人之宜而食人二千石
之宜人皆在之

荀子華曰興君門者此不讀書之過也出遊
國也出遊

荀卿

荀卿趙人名況為蘭陵令

荀悦漢獻帝時為侍中帝好讀書悦常進講
論經義帝善悦所說每稱曰荀侯之言開余
心意

荀氏

荀氏家傳曰荀淑字季和潁川潁陰人有高
才異識為朗陵侯相棄官歸養父母著論數
萬言名曰正交論

荀氏八龍

荀氏八龍一曰燾字伯慈為人清雅有知人
鑒識

荀爽字慈明一名謂字慈明為人清雅有知
人鑒識

荀緄字仲統為人剛直於官常違家事墜先
訓則非子

荀靖字叔慈為人清雅有知人鑒識

荀肅字敬慈為人清雅有知人鑒識

荀汪字慈明為人清雅有知人鑒識

荀詵字慈明為人清雅有知人鑒識

荀淑

荀淑字季和潁川潁陰人有高才異識為朗
陵侯相棄官歸養父母著論數萬言名曰正
交論

荀悦

荀悦字仲豫潁川潁陰人荀淑之孫也為侍
中帝好讀書悦常進講論經義帝善悦所說
每稱曰荀侯之言開余心意

荀爽

荀爽字慈明一名謂為人清雅有知人鑒識
年十二佛廟見筆蹟和勁即拜侍書學士帝
問公權用筆法公權曰心正則筆正筆正乃
法時帝荒縱故以筆諫也可改容悟其以筆
諫也

荀緄

荀緄字仲統為人剛直於官常違家事墜先
訓則非子

荀靖

荀靖字叔慈為人清雅有知人鑒識

荀肅

荀肅字敬慈為人清雅有知人鑒識

荀汪

荀汪字慈明為人清雅有知人鑒識

荀詵

荀詵字慈明為人清雅有知人鑒識

荀氏家傳

荀氏家傳曰荀淑字季和潁川潁陰人有高
才異識為朗陵侯相棄官歸養父母著論數
萬言名曰正交論

荀氏八龍

荀氏八龍一曰燾字伯慈為人清雅有知人
鑒識

荀爽字慈明一名謂為人清雅有知人鑒識
年十二佛廟見筆蹟和勁即拜侍書學士帝
問公權用筆法公權曰心正則筆正筆正乃
法時帝荒縱故以筆諫也可改容悟其以筆
諫也

荀緄字仲統為人剛直於官常違家事墜先
訓則非子

荀靖字叔慈為人清雅有知人鑒識

荀肅字敬慈為人清雅有知人鑒識

荀汪字慈明為人清雅有知人鑒識

荀詵字慈明為人清雅有知人鑒識

荀卿

荀卿趙人名況為蘭陵令

荀悦

荀悦字仲豫潁川潁陰人荀淑之孫也為侍
中帝好讀書悦常進講論經義帝善悦所說
每稱曰荀侯之言開余心意

荀氏

荀氏家傳曰荀淑字季和潁川潁陰人有高
才異識為朗陵侯相棄官歸養父母著論數
萬言名曰正交論

荀氏八龍

荀氏八龍一曰燾字伯慈為人清雅有知人
鑒識

荀爽字慈明一名謂為人清雅有知人鑒識
年十二佛廟見筆蹟和勁即拜侍書學士帝
問公權用筆法公權曰心正則筆正筆正乃
法時帝荒縱故以筆諫也可改容悟其以筆
諫也

耿恭字伯宗擁傳概多略有將帥才與匈奴戰據疏勒城城中穿井十五丈不得水乃整衣服向井再拜有頃冰泉奔出

類姓門

丙姓

丙吉封博陽侯爲丞相不問殿牛喘汲黯曰宣中興丙緦有聲出丙吉

井姓

酈原字根矩少以操尚稱太祖置丞相府事龍悼國貴清淨足以鎮之重寶後爲五官將長史閉門自守非公事不出出魏志

五經紛綸井丹字大春通五經善談論京師語曰五經紛綸井大春性清高未嘗修刺候人出東漢

景姓

景丹字孫卿馮翊人縱突騎以破王郎光武以爲驃騎大將軍封櫟陽侯出東漢

景鸞字文漢泊能理齊詩兼通五經十餘萬言著述凡數上書陳救災變之術出東漢儒林傳

顏姓

鄒大夫顏叔爲顏谷封人魯稱出左公以純孝著春秋左氏

沈姓

沈威震之字蒼頭公仕宋爲建威將軍大破蠻獠皆稽顙慶之著狐皮帽羣蠻每見慶之軍輒畏憚曰蒼頭公來爲矣出《宋史》居賦

沈謂取其事則出南史東史

沈約明字休文博通羣籍善屬文才智縱橫可立累遷尚書令博物洽聞當世無序

沈既濟蘇州人史才經學開明楊炎雅善之薦既召拜左拾遺史館撰出唐史

沈傳師字子言既濟子材行有餘能治春秋工書有名

沈括字存中錢塘人博學多通善書隸及諸子百家天文方技下至醫卜皆究其精微登進士第入館爲館閣校勘出爲一縣一州輒有能名遷太常丞同修起居注遷太常少卿知制誥中書舍人翰林學士承旨權三司使遷龍圖閣直學士知杭州復有政聲又知青州兼京東路安撫使徙鎮海軍節度使知應天府以太子賓客分司西京居潤州夢溪園卒

沈括曰予奉使契丹館於懷柔之傳舍有詩一聯云一葉作秋聲長亭更短景後字史辭太雲好事者傳之遂爲絕唱

出南史盛稱無佛

范縝字子真竟陵王子良鎮西州傾意賓客子良門子良謂縝好釋氏范縝才雋之士皆遊集其門子良嘗集衆賓於堂上問縝君不信因果何得有富貴而散或依茵藉廣廈或窮巷蓬廬縝曰人生如樹花同發隨風而散或墜茵席之上或落糞溷之中是也貴賤雖復殊途因果竟在何處子良無以難縝

傳衣鉢

皇朝范質字文素母張氏夢人授五色筆而生質九歲善屬文唐長興中舉進士為文精敏太祖鎮守貞定每朝廷遣使詣太祖問誰為賢者太祖以質對太祖即位辭使者加禮待之以為相初質軍中掌書記太祖征李筠質守留都兼判三司事太祖親征李重進質與王溥韓通等皆在京師太祖以中外事悉以委質質其慎所後所試貢舉之士皆擢用之質既貴門生故吏或有貧賤者質皆收恤之其後所進用皆當時稱之傳衣鉢

范仲淹字希文與韓琦西域俱有威名軍中為之語曰一范一韓西賊驚破膽

范縝字景仁成都華陽人也葬奎守蜀還朝或問奎入蜀所得曰一偉人當以文學名世謂縝也舉進士禮部奏名第一

宋姓

楚威王問於宋玉曰先生何士民衆庶不譽之甚也宋玉對曰鳥有鳳而魚有鯨夫聖人瑰意奇行超然獨處世俗之民又安知臣之所為哉高唐賦出新序

宋均字叔庠補辰陽長立學校禁絕淫祀遷九江太守虎相與東游度江拜尚書令出東漢

人中龍

宋鐵雖居酒泉南山太守馬岌造焉鐵高攐重關拒而不見岌漢宣名可聞而身不可見

忘不可忍而形可觀今龍也不可詔詩于石壁曰其人如玉維國之寶

玄虛先生出晉書立遺愛頌

宋璟舉進士第遷鳳閣舍人開元初從廣州都督廣人以竹茅茨屋多火璟教之陶瓦業遂無災廣人為璟立遺愛

宋之問字延清武后召與楊炯分直習藝館武后游終南龍門詔從臣賦詩左史東方虬詩先成賜錦袍之問從后意改定再賜錦袍

宋琪字叔寶一歲為宰相太宗將用工部尚書李昉參知政事遷兵部尚書未幾琪先入乃超拜禮部侍郎同平章事琪自庶僚一歲

二宋

宋庠字公序舉進士開封禮部俱第一與弟祁同時有名以詩賦為學者所宗號之二宋嘉祐三年庠擢密使同平章事封莒國公

莒名第

宋郊字子京同試禮部會諒陰正奏名初為第一章獻皇后曰第可先兄乎乃以郊為第一而祁為第十

仲姓

貢米子路曰由願得當一隊而敵必也攘地千里

貢姓

貢禹字少翁以經術明行著聞徵爲博士舉賢良爲河南太守弱翁舉止有意略漢家便宜行事出入殿中丞相御史表奏即位引至卧内與天下事成帝又詔禹乃屏人盡去左右獨禹在前密問禹大夫出西漢

貢禹字少翁以經術明行著聞徵爲博士舉賢良爲河南太守弱翁舉止有意略漢家便宜行事出入殿中丞相御史表奏即位引至卧内與天下事成帝又詔禹乃屏人盡去左右獨禹在前密問禹大夫出西漢

魏姓

魏絳字莊子晉悼公之弟也爲人有大節悼公即位羣公子皆驕絳獨脩禮敬以和諸卿諸卿皆說使魏絳和戎有五利公說使魏絳爲政絳曰和戎有利無貳志事君不避賤勞不辭難施舍分貧振孤恤患賞善罰姦公説使魏絳爲政絳曰和戎有五利公説使魏絳爲政絳曰和戎有五利無貳志事君不避賤勞不辭難施舍分貧振孤恤患賞善罰姦

魏絳字莊子晉悼公之弟也爲人有大節悼公即位引至卧内與天下事成帝又詔禹乃屏人盡去左右獨禹在前密問禹大夫出西漢

魏姓

魏相字弱翁舉賢良爲茂陵令遷河南太守弱翁舉止有意略漢家便宜行事出入殿中丞相御史表奏即位引至卧内與天下事成帝又詔禹乃屏人盡去左右獨禹在前密問禹大夫出西漢

魏相字弱翁舉賢良爲茂陵令遷河南太守弱翁舉止有意略漢家便宜行事出入殿中丞相御史表奏即位引至卧内與天下事成帝又詔禹乃屏人盡去左右獨禹在前密問禹大夫出西漢

魏姓

魏絳字莊子晉悼公之弟也爲人有大節悼公即位羣公子皆驕絳獨脩禮敬以和諸卿諸卿皆說使魏絳和戎有五利公說使魏絳爲政絳曰和戎有五利無貳志事君不避賤勞不辭難施舍分貧振孤恤患賞善罰姦公説使魏絳爲政絳曰和戎有五利公説使魏絳爲政絳曰和戎有五利無貳志事君不避賤勞不辭難施舍分貧振孤恤患賞善罰姦

魏絳字莊子晉悼公之弟也爲人有大節悼公即位羣公子皆驕絳獨脩禮敬以和諸卿諸卿皆說使魏絳和戎有五利公說使魏絳爲政絳曰和戎有五利無貳志事君不避賤勞不辭難施舍分貧振孤恤患賞善罰姦

錦繡萬花谷續集卷之三十

類姓門

費姓

費長房汝南人從市中老翁學仙後辭歸翁與一竹杖曰騎此可投葛陂至可投葛陂中顧視則龍也

費禕字文偉江夏人蜀漢忠純有所廣益出蜀志

費詩字公悌江夏人蜀漢忠貞有志節出蜀志

費觀字宣中江夏人蜀漢忠貞有志節出蜀志

費韋字文偉江夏人蜀漢忠貞有志節出蜀志

費恕字仲思江夏人蜀漢忠貞有志節出蜀志

費禕字文偉江夏人蜀漢忠貞有志節出蜀志

費祕字文偉江夏人蜀漢忠貞有志節出蜀志

費立字文偉江夏人蜀漢忠貞有志節出蜀志

費承字文偉江夏人蜀漢忠貞有志節出蜀志

費伯仁字文偉江夏人蜀漢忠貞有志節出蜀志

費仲孝字文偉江夏人蜀漢忠貞有志節出蜀志

費叔才字文偉江夏人蜀漢忠貞有志節出蜀志

費季孝

衛姓

衛青拜大將軍凡七出擊匈奴收河南地置朔方郡出史記一臺二妙

衛瓘字伯玉拜尚書令與尚書郎索靖俱善書號書聖一臺二妙爲政清簡甚得朝野譽晉書

中興名士第一

系出姬姓衛叔寶總角秉手執玉人珩曼王濟見之輒嘆曰珠玉在側覺我形穢又曰看衛玠如明珠朗然照人王澄每聞玠言輒歎息絕倒之語曰衛玠談道平子絕倒晉書

衛大經卓然高行口無二言遂于易人謂之易聖

衛文公字從周舉進士潘炎異之曰國器也

蔡姓

蔡義以明經給事大將軍莫府久之詔求能爲人主師大將軍與諸侯議者召見說詩甚悅之擢光祿大夫數歲揚歷爲丞相封平侯霍光曰義爲人三世不分財漢

蔡伯喈性篤孝母常病三年自非寒暑未嘗解帶不寢寐者七旬三世不分財東漢

蔡齋有勇氣聲若雷霆有二盜入齋一呼二盜俱出晉書

蔡姓

蔡祐從鐵弗戰於竺山祐時着明光鐵鎧重二十斤執經講授弟子數百人襄爲諸生宰

鐵弗戰有功授平東將軍與齊神武皇朝蔡襄字君讓興化軍仙遊人舉進士累遷知諫院兼修起居注直學士宗正丞增置諫官四州襄爲政精明而方嚴闔人莫敢以私干之後遷樞密直學士知其風俗皆以爲生民希孟以應科舉襄得鄉士專詣講授晝夜不倦士多成就執經問難者以百數襄隨問隨答未嘗倦色執經術傳授學者皆至顯官四方學者以爲歸至學舍一出晉書

祭姓

祭遵對酒設樂必雅歌投壺投壺在軍旅不忘組豆出東漢

解姓

解系字少連第一考績第一父鑾魏瑯邪太守考績爲天下第一出晉書

戴姓

戴德延君戴聖次君皆受禮於后蒼德號大戴小戴出西漢孟卿傳

戴禹爲信都太傅宣帝時號小戴大戴禮有大戴小戴出西漢孟卿傳

戴遇習京氏易年六十舉明經拜郎中正旦朝賀百僚畢集帝以益令遲能說者說經者相難詰義錄坐五十餘人有不通輒奪其席以益令遲能說者說經者相難詰義錄坐五十餘人有不通輒奪其席帝京師語曰解經不窮戴侍中出東漢儒林傳

關中大豪戴良字叔鸞父遵字子高家富好給施食客常三四百人語曰關中大豪戴子高良舉孝廉不仕

戴良字叔鸞父遵字子高家富好給施食客常三四百人語曰關中大豪戴子高良舉孝廉不仕

戴逵字安道能鼓琴善工書畫巧藝絕倫不畢諸以禮喪之劉昶出晉書隱逸傳

戴冑秦王捷引為府士曹參軍太理少卿即命所案會清直人即法遣至折獄毫髮指擿

戴胄相州人文德皇后父也后之出路經相州胄時為縣令后母賤后不知也胄白后后乃完本末終不顯也后感其德乃宛轉啓帝帝召胄與語悅之遷侍書郎同三品閱十數年父子俱為侍中

戴至德為射聲校尉非宰相例中書侍郎高宗欲用為宰相左右有訴宰臣容之至德私謂宰臣曰君輩不可以一官負戴侍中遂奏貶之

蘭姓

蘭相如趙人也歸全璧全璧歸趙從趙王與秦會於澠池秦王竟酒終不能加勝於趙既歸以相如功大拜為上卿位出史記

蘭姓

齊之辯士蘭陵人說韓王臨反齊之辯士拾遺舉過

蘭陵人說韓王臨反齊之辯士拾遺舉過

蒯姓

蒯通范陽人說韓信反漢信不聽遂能出奇計以滅齊定三分之勢漢

蒯通范陽人說韓信反漢信不聽遂能出奇計以滅齊定三分之勢漢

段姓

段會為社陵令五府舉為其威信令吏之書曰若城而威取卿相譏西域敬谷永與之書曰若子之材呼譏西域游俠傳

段會為社陵令五府舉為其威信令吏之書曰若城而威取卿相譏西域敬谷永與之書曰若子之材呼譏西域游俠傳

段類字德明皇甫威明張然明東萊人明經為陽陵令所案會清直人即法遣至折獄毫髮指擿

段類字德明皇甫威明張然明東萊人明經為陽陵令所案會清直人即法遣至折獄毫髮指擿

段志玄齊州人文德皇后父也后之出路經相州胄時為縣令后母賤后不知也胄白后后乃完本末終不顯也后感其德乃宛轉啓帝帝召胄與語悅之遷侍書郎同三品閱十數年父子俱為侍中

段志玄齊州人文德皇后父也后之出路經相州胄時為縣令后母賤后不知也胄白后后乃完本末終不顯也后感其德乃宛轉啓帝帝召胄與語悅之遷侍書郎同三品閱十數年父子俱為侍中

段文昌字墨卿穆宗拜平章事未幾年授劍南西川節度使文宗立徙之出為淮南節度使至二年加檢校右僕射兼揚州大都督府長史淮南節度使文昌在揚州大興學校勸課農桑及拔戶部勾使志玄曰夜不能寐公何以加出唐書

段文昌字墨卿穆宗拜平章事未幾年授劍南西川節度使文宗立徙之出為淮南節度使至二年加檢校右僕射兼揚州大都督府長史淮南節度使文昌在揚州大興學校勸課農桑及拔戶部勾使志玄曰夜不能寐公何以加出唐書

段秀實字成公六歲母病不勻飲至七日病篤乃食號泣禱天童次第擊朱漫帝聞垂淚作鄭莊曰自古節身利社稷未有如秀實者帝惻然為罷朝出唐史

段秀實字成公六歲母病不勻飲至七日病篤乃食號泣禱天童次第擊朱漫帝聞垂淚作鄭莊曰自古節身利社稷未有如秀實者帝惻然為罷朝出唐史

母憂鳳集

母憂鳳集

皇朝段少連字繼其母憂鳳集于家庭而

皇朝段少連字繼其母憂鳳集于家庭而

少連生舉服勤學科爲三司度支副使
擢天章閣待制知廣州進龍圖閣直學士知
涇州

灌姓

灌嬰睢陽販繒者號昌文侯與絳侯共立文
帝爲太尉出西漢

萬姓

萬歲三世孝鄉岡居壻
齡系三槐歌復生唐壻
也朝散大夫守太常禮院"爲國子監直
講兼修起居注後拜樞密副使贈太尉
謚康節先生

晏姓

晏殊字同叔撫州臨川人七歲善屬文
召中書門試神童
皇朝晏殊字同叔撫州臨川人七歲善屬文
試號神童景德初張知白言其當柄不可
試詩賦論味自言松習此時不得召
隱"是之眞宗異之因試以他題以爲秘書省正
字"是之眞宗異之因試以他題以爲秘書省正
召中書爲集賢校理後拜樞密使贈太尉
高中文章事奉謚元獻

龍姓

龍仲夏父葬兄弟六人
龍出晉

五經博士

六華編習五經仕梁爲當時之冠出南史

邵姓

邵雍博覽經史
原樂安太守出吾書一八世同居
邵榮興八世同居詔表門閭蠲租稅出南史
孝義傳

邵曄博覽經史列傳
邵朴素有志節
卽洪哲縣令范遵棠坐除名洪哲代語京師
明申曲直斷生殺誠節詐省申聞詔下京師
里閭出比之荀表傳

皇朝邵亢字興宗舉茂才興等荐連康軍節
度推官召爲國子監直講對英宗召對
太常禮院"爲國子監直講對英宗召對
國器也耀同修起居注後拜樞密副使贈先生
康節先生

邵雍字堯夫初舉遺逸不起以爲潁川團練推官召試
不起居洛三十年而卒謚康節先生

類姓門

召姓

召信臣爲南陽太守勸耕農出入阡陌起水門以廣灌溉民親愛號曰召父遷河南太守卿治行常爲第一出西漢

利姓

佐守荊楚大夫屈到後也彥之佐守道豫楚之字彥之十載威信爲士庶所懷遷南豫州刺史鑿歷陽出南史

暴姓

暴勝之字公子河東人武帝時盜賊起勝之爲直指使者衣繡衣持節逐捕盜賊威振州郡出西漢

暴漢字思郎子好時見一少門指之曰此郎子之門極人臣語終失之從此一坐顏回成父鑑嘗攜之送客或曰此兒一坐之顏回也脫略細行不爲流俗之事出北史

賀姓

賀循字彥先山陰人舉秀才除陽羨令以寬恵爲本不求課最朝廷疑滯皆諮之輒依經禮而斷爲世儒宗出晉書

賀琛世習禮學仕梁累遷尚書左丞每進見武帝與語常移晷刻省中語曰上殿不下有賀琛下殿不上有賀雅故呼之出南史

賀知章字季眞會稽永興人幼孤度叔父安石安石東山高卧東山有重名放情丘壑自然有公望高卧東山諸人爭慕之及安石不肯出將如蒼生何安石安之不如此也安嘗與王羲之登冶城北望指授將帥各當其任羲之折心許其造詣安石曰卿不爲蒼生計乃自苦邪羲之乃止

謝姓

謝朏字敬沖幼與兄好老易善鼓琴爲豫章太守治政清肅百姓愛之一丘一壑自謂過庾亮出

謝尚八歲神悟風成父鑑嘗攜之送客或曰此兒一坐之顏回也脫略細行不爲流俗之事

謝安字安石少有重名放情丘壑自然有公望高卧東山諸人爭慕之及安石不肯出將如蒼生何安妻劉氏門貴盛言安石不肯出將如蒼生何安妻劉氏門貴盛言安石不肯出將如蒼生何安妻劉氏門貴盛言

欲使其生於月犯於庭階耳

少孫續

靖寡欲隱于太平山初月犯

王凝之妻謝氏字道韞叔父安嘗內集雪下有凝曰何所似氏曰未若柳絮因風起兄子朗曰撒鹽空中差可擬也安大笑悅即謝氏兄女也

華歆爲漢獻帝侍中時曹操以子女妻諸侯歆獨不與操甚敬重之

華嶠才學深博爲臺郎編觀秘籍因作漢紀

華敬爲漢章太守爲政清靜不煩吏民感而愛之魏初爲御史大夫素清貧祠賜以賑施故人家亦擔石之儲出魏志

華歆字子魚平原高唐人世吏二千石父寔清貞有德行著名鄉閭歆年十歲時遭黃巾賊過其門衆皆奔走歆獨不動賊見而異之謂曰劉君寧可委之而去歆曰寔與劉公俱以仁德著稱今日託身於我而我棄之是不義也賊相謂曰此難可攻也乃還其後歆與管寧俱遊學名聞遠近

華嶠字叔駿平原高唐人祖父表魏太常父曠晉太僕嶠年十五襲父爵博學有才識著述漢後撰成帝以下紀表志傳凡百卷又撰譜狀十卷

華表字偉容歆之孫也少有俊才文章爲先輩所稱弱冠舉孝廉除郎中遷尚書郎出爲弘農太守入爲尚書僕射加侍中光祿大夫儀同三司

華恒字叔宣表之孫也博學有才識晉惠帝時爲中書侍郎

華譚字令思恒之弟也博學有才識晉惠帝時爲尚書郎

華混字子通譚之弟也博學有才識晉惠帝時爲尚書郎

華廙字逸民混之弟也博學有才識晉惠帝時爲尚書郎

華恢字道叔廙之弟也博學有才識晉惠帝時爲尚書郎

華延字長世恢之弟也博學有才識晉惠帝時爲尚書郎

華混字子通譚之弟也博學有才識晉惠帝時爲尚書郎

華廙字逸民混之弟也博學有才識晉惠帝時爲尚書郎

華恢字道叔廙之弟也博學有才識晉惠帝時爲尚書郎

華延字長世恢之弟也博學有才識晉惠帝時爲尚書郎

鄧禹字仲華南陽新野人十三能誦詩杖策見光武曰頴明公於竹帛為威深加四海禹得以西效尺寸之度授封高密侯

鄧騭字昭伯禹之子也騭自為兒童而志節過人年十三能通尚書詩及孝經論語略拜前將軍詔賜錢帛騭固辭不受後累世寵貴凡侯者三公四輔將軍十二人卿將中二千石十九人二千石十四人公二人列校二十人其餘侍中將大二人夫郎謁者不可勝數出東漢

鄧訓字伯道以孝致稱和平商貞正慕敬畏推欽吳

鄧太后臨朝政有失惠遷侍中大顯表拔貧未嘗顧倉穀之間不得急吳人歌曰筑如不平帝知其故遂賢買雲母屏

鄧弘字子漢太尉第五倫之命後車載之以即公得之所上

鄧公名震京師不屈其志而耕乎巖石之下名

鄧玄字康成北海高密人也融質美閎雅歸融曰鄭

窮姓

窮武子來聘公與之宴賦湛露及彤弓

窮桓公四年歲窮露形弓

窮齊桓公於車下擊牛角疾商歌公聞之命後車載飯牛車下迎客夜開門執火甚盛窮戚飯牛歌

窮達以時賢者不以介意故潁川陳仲弓雖為逆旅小人而已鄧公以心如鐵石仕隱異路平陽卜子夏教於西河魏文侯師事之門人有過則隨而譏之子夏聞之以告門人曰吾離群索居亦已久矣文侯以我為不賢而來告我我其往乎遂投杖而起文侯固留之以為師友

窮谷之鄰子貢不屈其志而震于京師出揚子

窮吉會稽人以卒伍從軍破車銘降日逐威震西域

窮孝子不名其姓

窮奇梁楚之間多有名之士號曰窮奇言無貴賤無留門者皆天下賓客其知士皆如此也

窮奇貴人常推轂士出史記

窮寇勿迫窮鼠齧狸

窮鼠齧狸

窮猿投林窮鳥入懷

窮猿投林

窮鳥入懷

窮鳥入懷猶可憐

窮鳥入懷猶可憐況乃慕義而來歸乎

窮鳥入懷猶可憐況乃慕義而來歸乎

窮鳥入懷猶可憐況乃慕義而來歸乎

生今去吾道不孤
玄符立一鄉曰鄭公鄉門閭號通德門玄孔融守敬之告高密縣為
海高密人為諸儒宗
鄭興晚善左氏傳數言政事依經守義遂為
諸儒宗
鄭興使匈奴拜匈奴虜欲令拜衆不為屈不忍持大
節對鄭衆重去子之法遷陽陵今課陵民耕桑開稻田肥饒其利刻石
鄭渾為太守陵興出並東漢
鄭曉善政治果當坐州人罷人之內皆轉魯郡太守崔氏賢明
下責慨之內皆轉魯郡太守崔氏賢明
故善果所至有績號清吏
清吏
南鄭壯顯官耀進士第憲宗立復平
章事進尚書僕射出鎮東川移鄭滑討賊兩人以忠義相
謂南鄭壯顯官耀進士第憲宗立復平
章事進尚書僕射出鎮東川移鄭滑討賊兩人以忠義相
壯云唐書
鄭從讜字正求及進士第進門下侍郎時鄭
從以宰相鎮鳳翔移鄭滑討賊兩人以忠義相
從以宰相鎮鳳翔移鄭滑討賊兩人以忠義相
尤嘗以門閥文章自高曰天
鄭瑞有仁表五色豪人端時玉雲有文瑞人有鄭仁表出唐書
鄭畋提挈以從讜字正求及進士第進門下侍郎時鄭
尤嘗以門閥文章自高曰天
鄭瑞有仁表五色豪人端時玉雲有文瑞人有鄭仁表出唐書
鄭疾革畋舉將進中士為盜不鳳翔節度使募兵五百號
梁狀帝詳罷畋勞畋上遣之中涅曰不敢發會黃巢陷東都帝出
師攻畋大設儀伏不以和敢持西瑯琊去禽其子斬之威動不
京巢大設儀伏不以和敢持西瑯琊去禽其子斬之威動不
來巢大設儀伏不以和敢持西瑯琊去禽其子斬之威動不
朕知畋不

盡儒者之勇乃爾畋為人仁恕姿采如時玉
九

孟姓

鄭處撝當世事著書八十餘篇元宗愛其才
為置廣文館以處之博士宰相曰今後進言
廣文博士自君始處乃就
皇朝鄭獬字毅夫為人俊邁不羣舉進士第
一授將作監丞通判薄州召試直集賢院終
起居注遂以右司諫知制誥
孟貧惟有二士曰子家執與
魯孟獻子聘於晉宣子曰子之家執與
我家富獻子曰吾家甚貧惟有二士曰顏回
茲無盡出新序
孟嘗為合浦太守遷去珠復還海出珠寶先宰守貪穢採
求無知紀極珠漸徙於交趾衆嘗到官革易
前弊未踰歲去珠復還出東漢
孟顗衛將軍昶之弟昶誅顗亦見疏出謝承後漢
孟嘗之雙珠
孟業字敬業齊清河王午召為法曹後遷東
郡太守以寬惠著名麥一莖五穗嘉禾一莖
九穗咸以為政化所感出北史
貞曜先生
貞曜先生出唐書
孟郊字東野性介少諧合韓愈一見為忘形
交年五十得進士第郊愛詩有理最為愈所
稱卒張籍誄曰貞曜先生
孟浩然少好節義隱鹿門山年四十乃游京
師攻詩詩曰業精於勤荒於嬉行成於思毀於隨
上遣之中涅曰浩然亦不
王維過鄢州畫像于刺史亭因曰浩然亭
又曰孟亭出唐書

盛姓

萬國公

盛彥師宋州人高祖兵至汾陰彥師率賓客上謁授行軍總管從千京師與史萬寶鎮宜湯李密叛彥師築壘以數千兵禦密以功封葛國公出唐書

皇朝盛度舉進士稍遷至直史館三司戶部判官契丹犯邊數上疏論邊事奉使陝西參畫以獻累加祕二年拜參知政事故地繪爲西域圖獻之召爲參知政事又嘗語左右曰朕得太宗冠掌猶唐太宗之得魏鄭公也加給事中景元年拜同平章事是歲契丹入寇直祕閣知益州陳堯咨募鄉兵禦之度遣魏廉宗召羣臣問禦戎備邊策集朝廷請中書令州兵之略甚備仁宗深嘉納之

富姓

北京三傑進士轉晉陽尉與吳少微魏谷商嘉謨舉進士轉晉陽尉時稱北京三傑天下文章浮偓少微嘉謨本唐書

王佐才

寇姓

寇向字子翼復借二年武備足有教人御衆之才拜南京留守盜賊清靜乃武南郡中無事物素好學乃修治學校教生徒從至類川百餘

竇姓

竇融行河西五郡大將軍事光武授爲涼州牧封安豐侯光武賜融璽書曰刻石勒功紀漢威德班固作銘燕然山去塞三千餘里登燕然山還石燕山賜融騎將軍印綬詔報曰吾即將軍如融左右屬國又賜融奴婢三千人牛羊萬餘頭融悉以分與昆弟宗族及賓客故人數百人光武聞之曰此王佐才也懷其文以示王曾曾以女妻之舉茂才異等以數千兵禦寇公出唐書

竇儀字可象薊州漁陽人父禹鈞在周爲諫議大夫五子儀最少舉進士太宗雍熙初拜中書舍人世稱竇氏五龍儀尤明天文識緯風角推步之術號爲北郭先生出東漢

廖姓

廖扶字文起習詩書教授常數百人著易傳十二篇博物洽聞時稱北廖先生

廖刀救反

廖扶字文起習詩書教授常數百人著易傳十二篇博物洽聞時稱北廖先生出東漢

廖立年未三十耀長沙太守諸葛亮曰廖立楚之良才出魏志
楚之良才出魏志
皇朝廖永字用中登世以華髮奉養名
九年詔爲郡史中丞
堂曰世綵誄讓陳公播之贊詩

陸姓

陸賈楚人秦新語也高帝曰試爲我著秦所以失天下吾所以得之者及古成敗之國賈著新語十二篇每奏一篇帝稱善出西漢懷橘
陸績字公紀吳郡人六歲見袁術術出橘績懷三枚去拜辭墮地曰欲歸遺母術大奇之吳志
陸機字士衡少有異才文章冠世君苗見其文猶元匿之積玉出晉書
陸雲字士龍六歲能屬文少與兄機齊名號二陸閎鴻見而奇之曰此兒非龍駒當是鳳雛補淺儀令一縣稱爲神明八科中
陸元方初明經後舉八科皆中轉監察御史出唐書
陸景倩象先第爲扶溝丞河南按察使舉攝覆州縣嚴最欲必得實有吏言狀曰某殊清惟景倩曰眞清某詐清終爲吏清
陸贄字敬輿十八第進士中博學宏詞正元七年以兵部侍郎知貢舉入翰林年尚少以元

林幸天子常以輩行呼而不名王奉天朝夕進見然小心精潔未嘗有過帝尚任之朱梁篡可否時號內相出唐書

桑姓

桑芋翁江湖散人舉進士不中居松江甫里多所論撰不喜與流俗交緇衣造門不肯見齎書等往來時謂江湖散人

穆姓

穆寧大曆初爲和州刺史治有狀當選家令

諸子人通又戒曰君子之事親養志爲大吾志直道而已苟枉而道養也疾病不嘗藥時稱知命並出唐書

皇朝穆修字伯長師事陳摶而傳其易學是時學者從事聲律未知爲古文修自爲之學古文文傳其

祝姓

祝欽明耀明經舉天授間中英才傑出業
子經六經能八等科中風舞宗在東宮欽明兼侍讀授太
祝鮀治宗廟出論語

卜姓

卜貳輸財助邊拜爲中郎尊顓以風百姓既爲郎布衣草蹻而牧羊上林中曰治民有提也欲試使治民拜牧氏令

東姓

東晉觀汲冢竹書大旱晉焉邑人請雨三日而雨博學多聞郡界大旱晉焉邑人請雨三日而雨注歌曰東先生遍神明請天三日甘雨零我黍以育我麥以生何以之報東長生轉著作佐郎觀汲冢竹書隨疑分釋皆有義證遷尚書郎辨三汲冢曲水之義賜金五十斤出晉史

錦繡萬谷續集卷之三十一終

類姓門

谷姓

谷求子子雲博學經書爲太常丞數上疏言得失舉方正直言極諫之士未得者數十人求爲上第出西漢

谷那律魏州人淹識羣書褚遂良嘗稱爲九經庫之因經庫問曰油衣若爲而無漏太宗悅其直賜帛二疋百段出唐書

翟姓

翟允金城人與漢氏世爲豪族西州爲之語曰翟氏世爲豪族西州爲之語曰翟氏生名勝濟南人爲秦博士文帝時闕徵羣羊不數頭南門北望青樓治尚書時年九十餘不能行使朝錯往受之出史記

伏姓

伏恭字惠公父業父理爲當世名儒以詩授成帝光武徵拜大司徒侯卒贈侯印綬別自名學湛性孝友少傳父業教授數百人伏氏舉伏湛字叔regular父明齊詩恭少傳父

學除劇令以惠政公廉閩遷常山太守敦修以學本教授不輟由是北州多爲伏氏學爾宗漢書

服姓

服虔字子慎少以清苦建志入太學受業有傳解

拜九江太守以善於春秋左氏傳解舉孝廉後

樂姓

樂毅其先下齊城曰樂羊爲魏文侯將毅使於燕昭王以爲亞卿以伐齊下七十餘城封爲昌國君後爲上將軍并護趙楚韓魏兵下齊唯莒即墨未拔燕惠王使騎劫代將毅奔趙趙封爲望諸君

樂廣字彥輔南陽人父祖皆至郡守著詩禮傳子通儒通儒子康南陽人不交非類不入俗門不與人爭利不爲物惑不修邊幅不飾小節不爲矯異以驚衆不爲苟合以要譽不爲激詭以絕俗不爲放誕以縱情不爲穿鑿以過通不爲依違以苟容不爲諂諛以悅人不爲險躁以招禍不爲貪濁以趣利不爲寒素以矯俗不爲曲直以偶物不爲清介以絕人不爲弘雅以自貴不爲通變以同俗不爲標格以異衆不爲任放以自逸不爲守道以自窮不爲兼愛以無親不爲無情以棄疏不爲多言以傷理不爲訥口以喪機不爲辯給以長傲不爲默然以藏拙不爲用明以炫物不爲藏暗以滅彩不爲進趨以近勢不爲退讓以遠事不爲苟得以虧行不爲苟失以喪志不爲苟全以毀節不爲苟生以辱命不爲苟利以敗義不爲苟勝以爭競不爲苟免以忘恥不爲苟榮以失守不爲苟辱以虧道不爲苟貴以驕人不爲苟賤以諂物不爲苟富以侵人不爲苟貧以慢貴不爲苟得以忘賞不爲苟失以忘罰不爲苟取以傷廉不爲苟與以費財不爲苟去以背恩不爲苟就以損名不爲苟合以黨惡不爲苟離以絕羣不爲苟同以隱情不爲苟異以驚俗不爲苟隨以阿意不爲苟違以矯物不爲苟比以偏黨不爲苟黨以失中不爲苟介以離衆不爲苟和以雷同不爲苟清以自潔不爲苟濁以自穢不爲苟直以傷和不爲苟曲以害義不爲苟察以生疑不爲苟密以取怨不爲苟疏以忘親不爲苟親以損正不爲苟切以逼下不爲苟縱以長惡不爲苟制以一情行字秉手遂爲萬世不刊之典撰中書舍人躕躇官中書備著詩任中書舍人躕躇官中書備著詩任中書舍人躕躇官中書備著詩任

朝濟南綱氏宗人三百餘家豪猾二千石莫能制南齊帝拜都爲屬國都尉太守至則族滅綱氏皆發栗遷爲中尉行法不避貴戚列侯宗室鉅萬側目師古曰豪猾出史記

吉姓

鄧也畢志在從政喟然嘆曰天生俊士以爲人師長沙太守出關東漢

拒關

吉挹字損亦直節出晉書忠義傳

忠諫

葛姓

葛洪字稚川以傘履學知名究覽典籍尤好神仙導養之法從鄭隱受道得仙號曰葛仙公出晉史

屈姓

屈原名平楚懷王時爲三閭大夫出史記

懷沙賦與日月爭光又作離騷經

尉姓

尉山丹元太守世爲希賢世爲宗父林中尚書令尉元累遷大將軍封冠軍侯尉元之子羽林郎後爲領西大將軍甚紹老臺司徒讓位素位顯貴始知李希世之賢也復拜爲三老出北史

尋丹陽人前爲司徒尉元徵出第可謂亨而利正明允誠素位顯貴始知李希世之賢也復拜宿舊老死

郝姓

郝隆字佐開中興之後出晉書

霍姓

霍去病封冠軍侯六出擊匈奴斬首虜萬餘級上欲教兵法曰如何略如孫吳兵法之凡上爲治第不肯曰匈奴不滅無以家爲也

郭姓

郭丹字少卿買符入函谷關至京師觀大將軍幕府門候常滿丹後往亦在門中候出最後入

郭泰字林宗太原介休人家貧母欲使泰遊學泰不肯曰大丈夫處世當博學經術高名著於當時安能爲人母守此窮廬邪遂辭而行不反母曰子有志吾復何憂泰乃負笈遊學周流華夏歸而教授徒數千人

郭不疑河東平陽人也舉孝廉爲上黨太守政化大行不避貴戚列侯宗室鉅萬側目師古曰言不畏之也出後漢書

郭伋字細侯西河美稷人也仕州爲從事刺史行部至西河美稷縣小兒數百騎竹馬迎拜伋謝曰使君何自苦乃至於此伋曰前來太守約與諸兒會今雖暮不敢違信須臾兒復相隨入城伋爲之徘徊久之乃去

郭泰字林宗太原介休人家貧母欲使泰遊學泰不肯曰大丈夫處世當博學經術高名著於當時安能爲人母守此窮廬邪遂辭而行不反母曰子有志吾復何憂泰乃負笈遊學周流華夏歸而教授徒數千人

郭震字元振并州太原人也太守行部至汾陽縣見震異之謂曰卿才堪將相勉之震後果以軍功爲朔方大總管進中書令代宗朝兩京師宗廟宮闕皆震所營也封代國公

郭子儀華州鄭縣人也開元二十四年舉武舉異等調左衛長史考中書令代宗朝子儀以身爲天下安危者三十年貴顯富貴終始人臣之道無缺焉出唐書

郝姓

郝處俊字處俊以字行河東猗氏人也父大通貞觀中爲太子洗馬處俊少孤事母以孝聞博學多通經史善屬文舉進士高第補太子校書郎後爲潁西大將軍甚紹老臺司徒讓位素位顯貴始知李希世之賢也復拜爲三老出北史

郝姓

郝隆字佐開中興之後出晉書

隆七月七日出日中卯時入問之曰我曬中書也北世說得大臣體

郝處俊遂沮處俊正觀中第進士補弘文館學士高宗欲立武后事處俊言在先帝前必恐失位武后由是銜之及后臨朝處俊正色敢言事數上疏言事下詔褒賞賜物百段尋遷太子右庶子永淳元年轉侍中同中書門下三品處俊性謙儉每上表遜讓前後數十上乃聽解侍中政事仍令朝參每有大事令就第諮決其見重如此舊唐書

路嵩實王七歲能賦詩武后時數上疏言事下敕褒美賜物百段尋遷太子右庶子永淳元年轉侍中同中書門下三品處俊性謙儉每上表遜讓前後數十上乃聽解侍中政事仍令朝參每有大事令就第諮決其見重如此舊唐書

臨海丞不得志棄官去與王勃楊炯盧照鄰為文章齊名天下出唐書

索姓

索靖字幼安燉煌五龍人晉侍郎之曾孫汜之弟也靖博學有才幹善草隸書名出衛恒之上張芝張昶皇甫規張奐之流咸推重之靖乃著草勢其辭曰

索統字公緒故燉煌占人也善占候言下必驗出晉陽秋

索紞字德祖燉煌占人也善占候言下必驗出晉陽秋

石姓

萬石君名奮趙人也以孝謹聞於漢景帝時事親至孝子孫慕其行皆以孝謹聞於漢朝石建為郎中令石奮長子石慶為太僕石慶子石德為郎中令石德子石曜為侍中石曜子石苞為光祿勳石苞子石崇字季倫小字齊奴一名白首一名拾萬奴幼而敏惠有才氣元康初為南中監軍征還為荊州刺史出晉書

石崇五十字季倫小字齊奴一名白首一名拾萬奴幼而敏惠有才氣元康初為南中監軍征還為荊州刺史出晉書

石洪字霖川韓昌黎撰墓銘生居嵩山之陽參讀序云洪少走河陽參讀序云洪少走河陽參讀序云洪少走河

白居易未冠謁顧況況曰吾謂斯文遂絕今復得子矣正元中擢進士拔萃皆中補校書郎元和元年對制策乙等召入翰林為學士遷左拾遺既居疏沼種植香山鑿八節灘自號香山居士嘗與胡杲白敢九人等燕集香山至經月不輟事者入纂之繪杲白敢九老圖出唐書

席姓

席豫字建侯長安人冠冕中舉學兼茂略詞擅文場歷仕三朝以敏手筆俊拔科中之士時稱賢良方正異等復舉起拔羣類稱拜吏部侍郎帝以典誥最難等閑詔豫參詳之豫博引經籍詳悉以聞帝嘗登翰林謂元閣賦詩羣臣冠冕出豫也出書

劇姓

劇孟洛陽人以俠聞於諸侯天下擾動大將軍得之若一敵國云出前漢游俠傳

栢姓

栢良器王屋人善騎射以驍勇聞於時開元二十四年為蔚州刺史兼防禦使突厥默啜悉衆南侵良器與戰於平原為賊所圍良器以數百騎突陣而出賊乃退走良器又引兵追擊大破之默啜僅以身免良器以功加特進賞物五千段出唐書

栢良器王屋人善騎射以驍勇聞於時開元二十四年為蔚州刺史兼防禦使突厥默啜悉衆南侵良器與戰於平原為賊所圍良器以數百騎突陣而出賊乃退走良器又引兵追擊大破之默啜僅以身免良器以功加特進賞物五千段出唐書

栢文冏黑白斑馬也高丈餘鬣尾皆拂地能立而行前足如人手後足如鹿蹄走及奔馬日行數百里

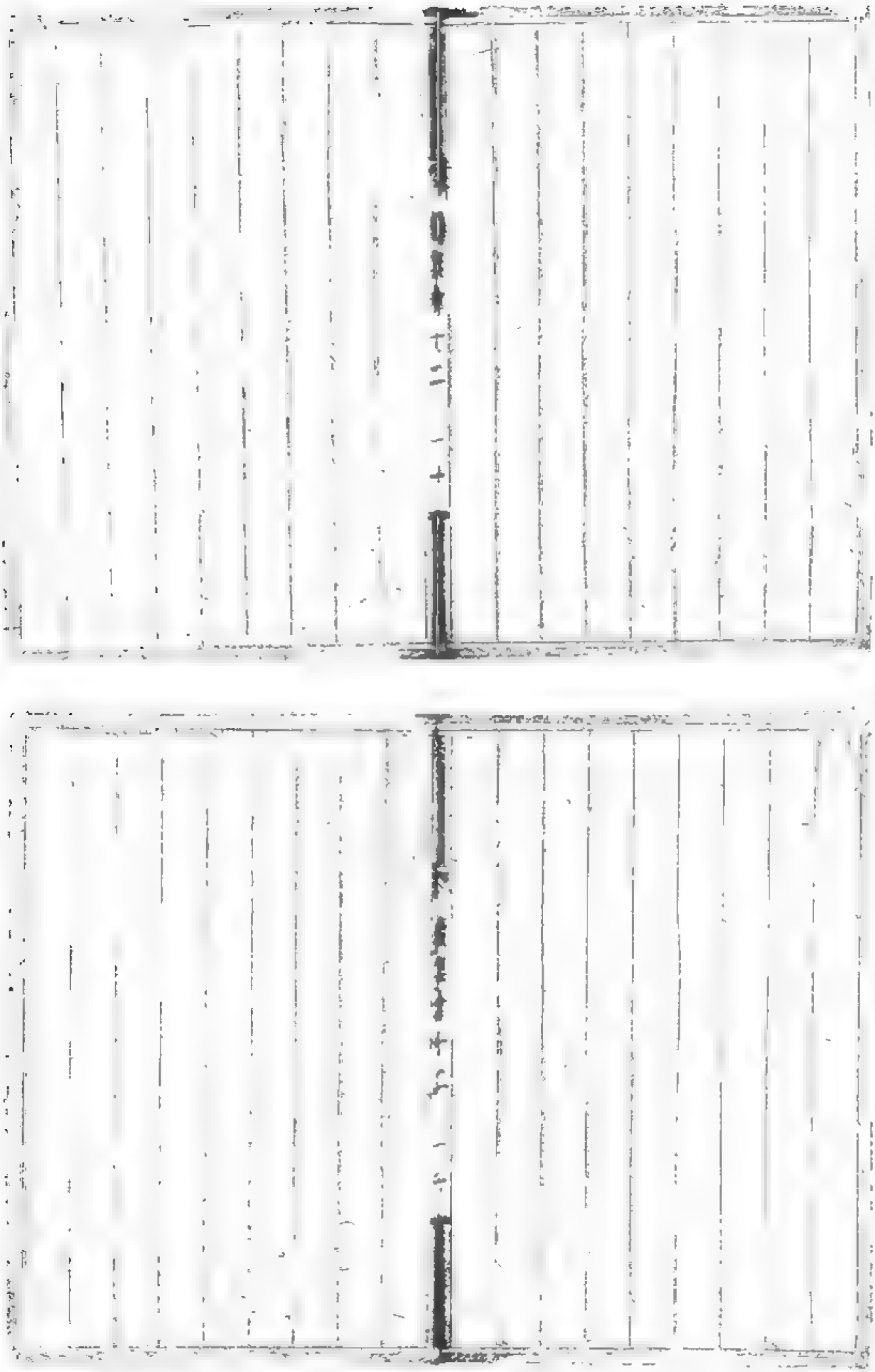

錦繡萬花谷續集卷之三十三

類姓門

司馬姓

司馬相如 慕藺相如字長卿即蜀郡成都人既學慕藺相如之爲人更名相如奏大人賦天子大悅飄飄有凌雲氣遊天地之間意爲游獵賦出西漢

司馬遷 字子長父談爲太史公遷南游江淮北涉汶泗石室金匱之書上會稽探禹穴窺九疑浮沅湘史記序略遷太史令紬史記石室金匱之書爲太史公書出西漢書

司馬承禎 字子微事潘師正傳辟穀道引術無不通神睿宗開法籙請入內道場問以理道之要稱旨賜寶琴及金帛又令於王屋山置壇以居之開元十五年至京師玄宗迎之於上陽宮親受法籙尊爲師資待以殊禮每有諮訪必陳無爲之旨開元末請還天台山卒年八十九贈銀青光祿大夫追贈司馬相如天台山人制

司馬光 字君實天章閣待制侍講左氏春秋光爲兒童時聰悟過人群兒聚戲庭中一兒登甕沒水光持石擊甕破水迸兒得活百姓皆以手加額相語曰司馬家有子活矣及長博學強記於書無所不通洛陽名士多與之遊洛陽風俗尚奢侈而園池亭館相望光始築獨樂園以自處其中作釣魚庵種竹爲庵採藥以供之元祐元年拜左僕射贈太師溫國公

夏侯姓

夏侯勝 從始昌受尚書及洪範五行傳說災異爲學精熟號爲博士光祿大夫又爲諫大夫給事中遷太子太傅嘗謂諸生曰士苟有經術不憂不富貴

明經術經術苟明即青紫如俛拾芥學經不明不如歸耕出上同

宇文姓

宇文貴字永貴少受學聰敏公侯數以書聘之不就魏恭帝初拜大將軍賜姓宇文氏

何能爲公侯將相乎連璧孝若幼有盛才文章宏富投蔣春華時撰麗藻與潘岳中第拜著作郎與潘岳齊名號大小潘岳亦以文友善京師謂之連璧舉賢良中第拜著作郎

鍾離姓

珠玭委地鍾離意字子阿舉孝廉辟大司徒府顯宗時以其貲物詔賜羣臣意爲尚書太守張伋委地不取帝問其故對曰臧罪之寶誠不敢拜帝嘆曰清乎尚書之言

歐陽姓

歐陽敞字世博士也自歐陽生至敞八世皆爲博士敞子地餘王莽時爲揚州牧拜汝南太守推用賢人百姓愛之後致稱異績在郡數年遷大司農出入二十年而卒諡文忠

歐陽通詢之子率更通幼習其楷法乃祕教令臨池學書亞於詢父子齊名號大小歐陽體焉

歐陽詹字行周泉州晉江人其先爲本州虞騶人詹與閩中歐陽詹同時稱龍虎牓

歐陽修廬陵人四歲而孤母鄭氏以荻畫地教以書及長以文章自名天下學者數百人修爲之宗其後進士爭效其文時謂之歐蘇

歐陽通詢之子率更通幼習其楷法乃祕教令臨池學書亞於詢父子齊名號大小歐陽體焉

歐陽詹字行周泉州晉江人其先爲本州虞騶人詹與閩中歐陽詹同時稱龍虎牓

歐陽修廬陵人四歲而孤母鄭氏以荻畫地教以書及長以文章自名天下學者數百人修爲之宗其後進士爭效其文時謂之歐蘇

歐陽敞字世博士也自歐陽生至敞八世皆爲博士敞子地餘王莽時爲揚州牧拜汝南太守推用賢人百姓愛之後致稱異績在郡數年遷大司農出入二十年而卒諡文忠

歐陽詢潭人貫經史初爲隋代著作郎撰藝文類聚一百卷行於世

歐陽詹字行周泉州晉江人其先爲本州虞騶人詹與閩中歐陽詹同時稱龍虎牓

歐陽修廬陵人四歲而孤母鄭氏以荻畫地教以書及長以文章自名天下學者數百人修爲之宗其後進士爭效其文時謂之歐蘇

歐陽詢潭人貫經史初爲隋代著作郎撰藝文類聚一百卷行於世

歐陽敞字世博士也自歐陽生至敞八世皆爲博士敞子地餘王莽時爲揚州牧拜汝南太守推用賢人百姓愛之後致稱異績在郡數年遷大司農出入二十年而卒諡文忠

歐陽詢潭人貫經史初爲隋代著作郎撰藝文類聚一百卷行於世

歐陽修廬陵人四歲而孤母鄭氏以荻畫地教以書及長以文章自名天下學者數百人修爲之宗其後進士爭效其文時謂之歐蘇

歐陽詹字行周泉州晉江人其先爲本州虞騶人詹與閩中歐陽詹同時稱龍虎牓

歐陽通詢之子率更通幼習其楷法乃祕教令臨池學書亞於詢父子齊名號大小歐陽體焉

獨孤姓

獨孤及字至之洛陽人天寶末以道舉高第補華陰尉遷右拾遺當時羅之白衣宰相獨孤及子來謁帝以乘輿金盌賜及及白衣子及第遷左拾遺當時羅之白衣宰相

令狐姓

令狐綯字子直炟爲翰林承旨夜對禁中一壺酒一盃茶一吾老於其間是爲六一年而卒諡文忠

令狐楚自爲傳

令狐綯字子直炟爲翰林承旨夜對禁中一壺酒一盃茶一吾老於其間是爲六一年而卒諡文忠

令狐楚自爲傳

金蓮姓

金蓮華炬遷吏部侍郎知貢舉也四海以荻畫地教以書及長以文章自名天下學者數百人修爲之宗其後進士爭效其文時謂之歐蘇

歐陽詹字行周泉州晉江人其先爲本州虞騶人詹與閩中歐陽詹同時稱龍虎牓

歐陽通詢之子率更通幼習其楷法乃祕教令臨池學書亞於詢父子齊名號大小歐陽體焉

歐陽敞字世博士也自歐陽生至敞八世皆爲博士敞子地餘王莽時爲揚州牧拜汝南太守推用賢人百姓愛之後致稱異績在郡數年遷大司農出入二十年而卒諡文忠

歐陽詢潭人貫經史初爲隋代著作郎撰藝文類聚一百卷行於世

歐陽修廬陵人四歲而孤母鄭氏以荻畫地教以書及長以文章自名天下學者數百人修爲之宗其後進士爭效其文時謂之歐蘇

歐陽詹字行周泉州晉江人其先爲本州虞騶人詹與閩中歐陽詹同時稱龍虎牓

歐陽通詢之子率更通幼習其楷法乃祕教令臨池學書亞於詢父子齊名號大小歐陽體焉

歐陽敞字世博士也自歐陽生至敞八世皆爲博士敞子地餘王莽時爲揚州牧拜汝南太守推用賢人百姓愛之後致稱異績在郡數年遷大司農出入二十年而卒諡文忠

歐陽詢潭人貫經史初爲隋代著作郎撰藝文類聚一百卷行於世

歐陽修廬陵人四歲而孤母鄭氏以荻畫地教以書及長以文章自名天下學者數百人修爲之宗其後進士爭效其文時謂之歐蘇

歐陽詹字行周泉州晉江人其先爲本州虞騶人詹與閩中歐陽詹同時稱龍虎牓

歐陽通詢之子率更通幼習其楷法乃祕教令臨池學書亞於詢父子齊名號大小歐陽體焉

獨孤姓

獨孤及字至之洛陽人天寶末以道舉高第補華陰尉遷右拾遺當時羅之白衣宰相獨孤及子來謁帝以乘輿金盌賜及及白衣子及第遷左拾遺當時羅之白衣宰相

令狐姓

令狐綯字子直炟爲翰林承旨夜對禁中一壺酒一盃茶一吾老於其間是爲六一年而卒諡文忠

令狐楚自爲傳

金蓮姓

金蓮華炬遷吏部侍郎知貢舉也四海以荻畫地教以書及長以文章自名天下學者數百人修爲之宗其後進士爭效其文時謂之歐蘇

歐陽詹字行周泉州晉江人其先爲本州虞騶人詹與閩中歐陽詹同時稱龍虎牓

歐陽通詢之子率更通幼習其楷法乃祕教令臨池學書亞於詢父子齊名號大小歐陽體焉

歐陽敞字世博士也自歐陽生至敞八世皆爲博士敞子地餘王莽時爲揚州牧拜汝南太守推用賢人百姓愛之後致稱異績在郡數年遷大司農出入二十年而卒諡文忠

歐陽詢潭人貫經史初爲隋代著作郎撰藝文類聚一百卷行於世

歐陽修廬陵人四歲而孤母鄭氏以荻畫地教以書及長以文章自名天下學者數百人修爲之宗其後進士爭效其文時謂之歐蘇

歐陽詹字行周泉州晉江人其先爲本州虞騶人詹與閩中歐陽詹同時稱龍虎牓

歐陽通詢之子率更通幼習其楷法乃祕教令臨池學書亞於詢父子齊名號大小歐陽體焉

獨孤姓

獨孤及字至之洛陽人天寶末以道舉高第補華陰尉遷右拾遺當時羅之白衣宰相獨孤及子來謁帝以乘輿金盌賜及及白衣子及第遷左拾遺當時羅之白衣宰相

獨孤郁及之子擢進士第最爲權德輿所稱以女妻之舉制科高等進右補闕擢翰林學士憲宗數德輿乃[illegible]

諸葛姓

卧龍孔明弟均字仲達諸葛亮之諸葛孔明卧龍也先主三顧於草廬之中有水也者葛洛少有才名孫權見而奇之曰藍田生玉眞不虛也出吳志

諸葛恢黑頭轉臨沂令爲政平和王導嘗曰明府當爲黑頭公出晉志

申屠姓

申屠嘉梁人以材官隨高祖擊項籍遷至淮南相封故安侯爲人廉直不受私謁出漢書

淳于姓

太倉公姓淳于名意少喜方術爲人治病決死生多驗文帝時徵爲齊太倉長文帝十三年上書言其狀詔曰吾甚悲其意乃除肉刑出西漢

鮮于姓

鮮于侁字子駿福建人治平四年登進士第調河南主簿熙寧初爲京東轉運使司馬光薦其賢多見採用後爲中部將素譽不高自次西平之也京東人困甚侁駁正十餘事起冤抑名臣碑傳琬琰之集

太史姓

皇朝蘇軾字子瞻眉山人嘉祐二年禮部奏名第一試館職日子駿福建人爲京東轉運使司馬光薦子瞻學術通明文章純粹可備侍從之選除翰林學士知制誥兼侍讀學士

諸葛姓

諸葛亮字孔明琅琊陽都人好學仕郡奏曹史後於荆州名士司馬徽見而奇之以女妻之舉制科高等進右補闕擢翰林學士知制誥與所親善論諫軍事出吳志慈字孔明琅琊陽都人父珪漢末爲太山郡丞亮早孤從父玄爲袁術所署豫州刺史玄素與荆州牧劉表相善往依之玄卒亮躬耕隴畝好爲梁父吟徐庶見而奇之謂先主三顧於草廬之中亮乃感激許以驅馳由是先主遂有水也

尉遲姓

尉遲敬德隰州人名士也少好學仕郡奏曹史後於神亭戰敗心如山嶽然未嘗以書招之贈金皿一車敬德隨太子建成屯于洛陽太子以敬德善射而止數德以鬬而至斗量能移山嶽然未嘗以書招之贈金皿一車王曰公之心如

屈突姓

屈突通茹寧人三十餘歲爲京兆府功曹參軍事時隋煬帝在江都通以關中形勢不通上書請還京師帝不從通乃與同志數人謀舉義兵西入關帝以通爲隴西太守通至長安令亦以方略說通通遂屈突蓋軍食三斗第三斗黑不盡也出吳志

司空姓

司空圖虞鄉人居士晉末舉進士景福中擢進士第調中條山王官谷居之有終焉之志唐末屢召不赴天祐初哀帝遜位圖不食而卒

公儀姓

公儀休魯博士也爲魯相奉法循理百官自正拔葵去織婦出美絲而棄之見農家自織布妨而疾出其家婦織云欲令農工女安所賣其貨乎出史記

皇甫姓

皇甫規字子横安定朝那人也父旗爲京兆尹規舉賢良後爲中部將事起冤枉不得預議自上言云臣宜坐之天下悉

朝廷知而不問時人以規爲賢出東漢

皇甫謐字士安博綜典籍百家之言自號玄

晏先生著帝王世紀人譏其不檢不止著書滋竟不出晉書

公孫姓

皇肯混字持正擢進士第裴度辟爲判官度

薦混而先寺新立碑求請混遽取居易請立

酒歡酣援筆立就要以車馬綵益辭之封還詔書白居易混怒曰近

大怒曰吾爲顧況贈以文從白辭謝之混請斗

三千緡何遇我薄耶度笑曰不羈之才也

從而又三

之何出唐書

公孫姓

舉善子孫秦大夫也爲公孫之氏百里奚

孟明子桑之孫也君子以爲能舉善矣晉大傅

食實公之食實字契和實公之食實字契和

記孫叔敖之子產淚踣再命

之子產公孫僑也子產踣再命

服不顧留公孫僑也校晉叔向曰古之遺愛也

叔孫姓

叔孫通薛人起朝儀與弟子共起朝儀爲縉紳野外

習之拜爲奉常因進諸弟子帝悉以郎爲諸

生喜曰叔孫生聖人知當世務

王孫姓

王孫滿周大夫也王使蒲勞楚子楚子問鼎

之大小輕重對曰在德不在鼎

長孫姓

長孫晟善騎射雙鵰遷一鵰貫雙鵰突

爲隋大將之聞其弓聲謂爲霹靂見其走矯

爲門電比史

長孫無忌從文武兼文武王征討有功王即位遷吏部

尚書以功封趙國公太宗曰無忌舅也朕故相之封朕得

兩器朕故定天下帝又思

武共議與書

奇舒姓

奇舒其下石堅蓋突越鵲

于財任疾重大熱諸侯議任忠賢尋天

春秋譏書

攻吐蕃石堡城三日而下遷封西平郡王出

唐書

達奚姓

達奚長儒少懷操膽

通奚長儒不敢窺塞轉

國之情之南門以委鄰國

萬俟姓

萬俟康既勇銳入關除左僕射煉戟有氣

節勇俟洛干隋孝武

慕容姓

慕容廆世居北燕號曰東胡曾祖莫護跋好

步搖

寇車騎步搖冠諸部遠東巡邊化龍太原人父章開州刺史甚重其兵延到官少以勇敢祖禪延到時握兵部鄧太祖愛禪延字德之故不加殿中將軍都點鄧遐一方以安太祖深名檢同遐出書門下二品父名平章事

賀若姓

賀若敦字輔伯陳武少有大志博涉書記有重名於時文帝命為書檄以使於陳武才幹兼人上無以知名在陳策授上開府封宜都郡公出晉書記

賀婁姓

賀婁子幹字萬壽不警少以武知名在隋策授上大將軍文帝以其為幹習邊事後諭關隴皆服其明審出北史

解斯姓

解斯賀字上亮博涉羣書尤精三禮魏孝武時雅樂廢缺徵經有師法詔授皇太子呼之為夫子儒者榮之出北史

解律姓

解律金魏除冠軍將軍討諸部落號曰鷹臣後為第二領人酋長秋朝京師春還部文宣曰卿元勳生蕃，宜光寄明月聲震關西出北史

豆盧姓

豆盧勣拜濟州刺史甚有惠政大致祥瑞高祖嘉之賜以敕書褒美其略曰卿政存惠愛，人悅無疆，前後二使，具以卿狀奏聞，深副朕意，今賜卿粟一萬石，以旌卿德，又賜卿奴婢十口，以便宜從事，延到時握兵部鄧，遐一方以安，太祖深名檢同遐出書門下二品父名望重與德韓之加殿中將軍都點鄧，遐一方以安，太祖深名檢同遐出書門下二品父名望居盧欽望拜涇州刺史甚有惠政大致祥瑞高祖嘉之賜以敕書褒美其略曰卿政存惠愛，人悅無疆，前後二使，具以卿狀奏聞，深副朕意，今賜卿粟一萬石，以旌卿德，又賜卿奴婢十口，以便宜從事，延到時握兵部鄧，遐一方以安，太祖深名檢同遐出書門下二品父名望重與德韓之加殿中將軍都點鄧，遐一方以安，太祖深名檢同遐出書門下二品父名望居盧欽望拜涇州刺史甚有惠政大致祥瑞高祖嘉之賜以敕書褒美其略曰卿政存惠愛，人悅無疆，前後二使，具以卿狀奏聞，深副朕意，今賜卿粟一萬石，以旌卿德，又賜卿奴婢十口，以便宜從事，延到時握兵部

胡母姓

吐谷渾之字彥國少擢高名吐谷渾言如貙豺霧霧不絕耳後世遂爲胡母姓

高堂姓

高堂隆魏齊王芳時爲侍中芳荒淫無度隆每正色極諫芳甚憚之後遷爲衛尉隆既貴而志存正直常慕古人之節嘗謂其子曰吾聞君子生於憂患而死於安樂又聞三代興者謀略大臣而亡者寵貴近習吾每讀書至此未嘗不廢卷而歎汝其識之隆薨謚曰景侯

闇人姓

后稷爲堯司農教民稼穡有功於天下堯舜禹皆美之后稷之子不窋以失官而竄於戎狄之間不窋之孫曰公劉公劉遷於豳其後遂以國爲氏

太子舍人閻沛其後避地會稽因以閻爲氏蓋取其門闔之義也

禿髮姓

九州之外有戎狄之國其人被髮左衽不必華夏明智啟識不必簪裳才英器不必華夏明智啟識不必簪裳才英器不必華夏明智啟識不必簪裳才英器

侍中出西漢

由吾姓

由吾道榮少爲朗松陵人大明法術乃尋訪之不遇後隱於襄郢山聚徒數千人松木長生之訣

西門姓

西門豹爲鄴令嫁河伯婦發三老廖之取巫行視謂三老廖曰河伯婦何以不還趣白之復投三老廖入河白好大留之良久巫嫗弟子皆投之河中豹曰巫嫗弟子皆女子不能白事煩三老廖入

侯莫陳頴字處道少有器量爲時輩所推在桂州有惠政方伐拜那州刺史政爲第一遷爲湖南方伯信伏之卒贈兵部尚書謚曰出北史

阿史那姓

北金日磾之後也金日磾出宿衛四十八年無纖介人阿史那忠字義節資性謹畏父喪哀慕過人擢右驍衛大將軍宿衛四十八年無纖介人

天文拾遺門

九天　中天二羲天三從天四更天五晬天六廓天七鈞天八沈天九成天出大元經

蒼天　覆載焉形容如覆蓋出淮天論蓋

天形穹窿如倚蓋其周天也三百六十五渡其去地也九萬一千餘里出大元經

宇宙　開天謂之宇闢天謂之宙出淮南子

天職　司覆出荀子天論

天之道在生植出劉禹錫星賦

天開碧落　出劉禹錫星賦

碧落　碧落天出蔡邕注

初雨歇洗土碧深　碧落天出蔡邕注

秋高天碧深出陵主詩　青池

天宇開青池出韓昌黎詩

日者衆陽之長輝光所燭萬國同象人君之表

表出李尋論至尊之象
日者衆陽之宗人君之表至尊之象出孔光
論
盛魄重輪六合候照出管子
日有重暈中興之象出晉元紀
登光辨色謂日上出也變
化國之日舒長欽若也出變
虞公與夏戰圍急指日日退不落
挽鄧山有大樹蔽天
齊

火輪
火輪飛出客心驚出韓昌黎詩
月
兎
月中有兎與蟾兎陰陽也蟾陽也兎與蟾並陰倚於陽也
詩
三五明月蒲四五蠙毛出西南樓纖纖如鉤未缺出文選古詩
君同出皎明月照君君不知出白樂天
星
三台魏下六星一曰三公出御天文志
三台魏前比者曰三公出御天文志
台星兩兩兩兩居者曰三公出御天文志
五老
五老入玉陛一老人曰河圖紀五老飛升天帝車
五老見五老入玉陛一老人曰河圖紀五老飛升天帝車
斗爲帝車運乎中央出春秋運斗樞
天以斗樞爲中出書疏
天鷹地鷹
流星色青赤名曰天鷹地鷹其所墜者起兵流星
南光青赤曰天鷹軍甲之精華也
鯨魚鼻
鯨魚死而彗星出鯨魚死其白精瘞出爲生
星出淮南子
八穀八星主候歲
五佐
八穀八星主候歲星之一谷不登
五星者天之五佐爲經緯見伏有時所過行

雨

孤南二星名孤南主司雨師
老人星一名孤南二星南極常以秋分之日見於丙春分之夕沒于下土晉志
漢志河鼓大星上將其北織女天孫也
孝景四年五星聚於東井井秦之分天
狼星者大星曰極老人星曰南極老人星色白見者安寧見
東壁之星虛宿之籍曲若鉤狀
劉向云歲星人君之象人君好土功則歲星不見
東壁之象

雨師

山海經蓐收蓐收謂雨師
六月必有三時雨師雨師謂屏翳
記

雹山南岳山有雨師雨師如蚕長六寸似蛭而八寸似蛭雨雲之時出在雲中
上肉甘可熟而食之出開山圖

世傳虛危直日多雨虛危謂雨師
谷荒

淫雨不解谷荒蕪乎鹽鉄論曰湯出唐辛替否
唐明皇時大雨以避雨曰雨不為災
酌水為敗稼帝憂之楊國忠釋憂禾敗稼

漢洪子泉延壽山鍊師值大雨取簷中重黎孟酌水不滿而庭幽邊矣水上堂戶
注武盛事
唐宋璟為雨師日屏翳雨
梁大同中嘗雨破前往往有雜色寶珠處
寄因上瑞雨頌
南山何有悲雨思雨泣空草出李賀詩
萬珠跳猛雨出杜牧詩

錦繡萬花谷續集卷之三十四終

錦繡萬花谷續集卷之三十五

天文拾遺門

雪

六出

韓詩外傳凡草木花皆五出雪花獨六出

史宋武帝大明五年雪降化爲六出上大悅以爲祥瑞

盈尺

平地盈尺爲大雪出左傳公

武帝都洛陽未成雨雪深丈餘

唐韓愈曰春雲始繁時雪遂降實豐年之嘉瑞

梁沈

歲暮時雪既昏梁王兎園賦而不成遊於北池而歌曰雪花六出飄於南山詩云雨雪霏霏

於周雅書風以發其幽蘭氣以重湯沐之芳如此則周公之德比色楚謠以幽蘭氣由於東國言山時於西陰魯域盈尺則呈瑞於豐宮雪紛先集而逐多歲則表歲漫交錯於陰氣盛夏於井欄側安鑵用大水晶盛一埳大如斧無戕背以新汲才熾火煮千沸取越口小腹大者滿盛其湯以紬皂密封其口勿令泄氣復以重湯之芳沉井底平旦出之破鹿冰已結矣出杜陽雜編

雪霰

星霰也氷雪相搏如星而散出釋名

凝滯陰盛雨雪霰滯而陰疑陽氣薄之不相入則散霰出劉向五行傳

陽氏子弟伏中取大琢冰成山周圍宴席坐客皆有寒色

霜

周穆王時西王母貢兼山甜霜雪出王子年拾遺記

唐延國霜色紺碧出王子年拾遺記

出張叶七命

霏霜封其條疑條出何謹悲秋

霜疑條兮曜出詩

霜露清青女横霜夜肅九嬪光照熒熒出詩洞冥記

青云壓葉詩推鑒出韓詩外傳天出王宏纂要宜結條

值曉陽晞出宋玉風賦

霜露之既降百草之既死出禮記

風

谷風出李白

冬至廣莫風明庶風夏至凉風不周風立春條風春風明庶風立夏清明風立秋涼風秋分閶闔風立冬

次聞天籟來閶地籟注云風吹萬物有聲故曰籟出莊子

虎嘯而谷風蓬蓬生出淮南子

蓬蓬然起於地海出列子

晉陶潛常夏月虛閑高卧南窻之下清風颯至自謂羲皇上人

雲

黃帝與蚩尤戰于涿鹿野常有玉色雲氣金

王母獻玉琯吹之和八風出神仙傳

琯吹之六鷁左傳十六年春六鷁退飛過宋都風也

光風轉蕙注微風動搖草木有光故曰光風出尔雅

條風

條風拂弭秋風高序庶幾出蔡邕賦

唐明皇製秋風高一曲每奏之則秋風余來夜葉交墜出羯鼓錄

慶華夏之既爽入窮閭而亦清無雄之或後止失六月之或落日生蘋詩

慶華夏之既爽信蒸出造物之陳岩尚觸鎧風弥旬而後止失六月之或

未搖楊編遠林灣乾疑風舞向晴

俄龍運神月動王襟出李嶠松清人籟依遠岫引笛秋聲臨塞吹沙夜奏中情回鷹出

舞影出衣輕送猿聲何似琴中意向掌回鷹出

同田綠錦無邊幅更欲縑何處君爲紉裁出僧惠洪小

吹鬢風拂小耳來殘君爲紉裁出僧惠洪

春風動扇詩風生角盛拳斂亦何憂天漢驚少拙密紛紛斷斯隙高

歸心飛蠅出李白

江湖豈在多情村花郁好出文選

事入羅韓不掩江上何人

來出謝靈運

謝元暉

浙浙就衰林風吹

枝玉葉正於帝上因作華蓋出史記
韓詩外傳周秦
韓雲如布楚雲如美人出史記
雲之爲言運也石
山雲草莽魚鱗煙火燔石石起出春秋說題
狄仁傑曰孤飛白雲孤色不可留觀非煙非霧容狀不
可盡還出采五色五色之氣一變一回潮帝前法青黑變爲四色三回
吾親舍其下矣

立秋渭陰雲如赤幟出易通卦驗
尚書中候云堯沉璧於河白雲起回風搖落而
吳越雲赤青黃雜出易通卦驗
瑞觀河則星祥於沉璧
魏文帝生有青車青雲氣青色如車蓋其上出三國
志
朝雲
楚襄王遊於雲夢之臺望高唐觀上有雲氣無窮王曰此何氣也宋玉曰
昔先王嘗遊高唐晝寢夢一婦人曰妾巫山之女也幸之去而辭曰妾在巫山之陽高丘之阻旦爲朝雲暮爲行雨朝朝暮暮陽臺之下旦視之如言故爲立廟號曰朝雲
文選高唐賦
慘雲
舜崩蒼梧山有九峯常有愁雲子罩莫辨
陵寢所在遂呼爲九嶷山出史記
卷卿
在日增麗浮空不收既變化而莫定出文選
似虎
兵書曰猛將之雲氣似虎
詩
片片飛來靜可閑懶頭江上復前山
日不歸帖破青山萬里天
嗟抱石今日喜從龍出余齋
覆蔽共寒出更嶂景男出崔顥
爲谷玉葉龍殘日金枝觀山不愛好凝山
雲本山中來每迎人愛奇峯不
教雲生我亦中人夏多
紀綱不肯遺風散雲還雲亦簇大道若以教牛人
是愛好薄雲有霞心力便谷時翻雪出
雲山去說且無能作事立晴立遊莫
陰陽交爭爲雷出莊子
陰陽錯天地駭天地大駭有雷有
雷州每大雷雨多於田野得鑿石謂之雷公
又於霹靂處得斧謂之雷公墨之雷公兒
雷
元精火會聚虛空去復還形散虛空中人
不知身外無物蔽日月東西終日空
一片孤雲能亂目兩忘忘機物自閑
道皆絕迹隱跡在人間
李光于
李子
陰陽爭
莊子

師占曰雷起從金門起上田旱下田熟
庶女時天雷震下擊齊公景臺出淮南子
震漢寢
後漢建和中雷震寇陵寢室是時梁大后兄
冀用事
開發
雷者所以開發萌芽長養雷出則長養花實
出俞志
避雷
凌雲臺有白石室名避雷室出北征記
對面雷聽樹雷眼樹雷街雨請
雷聲忽送雨千山雨嘯人出劉昭禹夏雨請
雲雷急號令出盆盛之清露屑玉漿以朝
露
王者施德則甘露降其草木瑞應圖甘露降
者老得敬則出松栢受之甘露者仁澤也
天酒
北海外有人長二千里曰飲天酒五斗張華
如飴甘露出東方朔神異記
崑崙山有甘露色如丹如飴如酪出椅遺
贊寄衆遂如飴如脂如酪其美如飴
五色
勒國有五色露味甘出洞冥記
流灌以為粮往流灌露氣也出文選
露堵
露堵陰之液也出雜集
三色之露其色紫出名醫別錄
和玉津凝為露出五經通義
掬宗兄得韓愈所寄詩先以蕎露灌手然
後發讀
詩
晴霽碧空風細細曉穿雲素秋正好
露垂丹棘上珠滴玉井桐
曉寒金井索出李正封
露堂千歲鼈等
露落霄漢王堂
露珠出韓石
鶴翎零露月明楚
竹叢玉垂丹棘上珠
李嶠
零露瀼瀼
荷露泫泫
蘭露團團
菊製出李白
玉堦生秋白露夜久侵羅襪出同
上
雹
前武帝元封三年雨雹大如馬頭
馬頭

前宣帝地節四年五月雨雹皆如雞子

雞子

唐乾符六年雨雹如烏卵出唐五行志

烏卵

石趨襲位冀雹如斗大金石皆銷出歷代紀

如斗

盛陽雨水溫後而雹出洪範五行傳

陰脅陽陽熱陰脅陽不相入則爲雹殺死破車殺無罪則雹隨死破車殺步馬出唐五行志

人君信讒

有大人生北方下則雹出注雹可遥看不可到下則雹流鍋銷鐵之火以出東州異物志

北方

尖銅雹

新

東初年中河西翟豫州下邳令時鄰縣皆雹如桔槹折禾豢

桔槹

韓陵爲下邳令時鄰縣皆雹傷稼陵境蜀無雹

蜀無雹

風角曰徵動羽有災不爲災

羽有雹

凡雹者冬之愆陽夏之伏陰聖人在上石再出五行志

詩

堅冰至

疑雹彈小圓冰晶明出劉原父伯圖異聖世不爲災出石勰子初疑地陽愆時少異陰脅氣出韋莊

應表頭物璧雲出黃夷驚車破農人念稼傷

初學記

遊子

呂殊

時令拾遺門

春

立春之日取宜陽金門山竹爲管河內葭草爲灰以候陽氣

候陽氣

候寒氣

李冬之月立土牛六頭於國都郡縣城外丑地以送寒氣出後漢禮儀志

陽中

春爲陽中萬物以生出前漢律曆志

長安士女春時各頭簪花

簪花

士女出春宴曲江錄

都人士女正月半乘車跨馬郊野中爲探春之宴出天寶遺事

探春

暮春三月江南草長雜花生樹羣鶯亂啼出丘希範陳伯玉書

雜花生樹

陳伯玉書

內庭嬪妃每至春時於禁中結伴鬬金錢爲戲出開元遺事

鬬金錢

曲江貴家遊賞剪百花簇成獅子互相送遺出曲江錄

剪百花

春遊之家以帶引車脂粉作紅飲竿上成雙挑挂夾
畫帶前引車馬出江春宴錄

唐德宗以二月名節李泌請以二月朔爲中和節民間以青囊盛百穀種相遺賦爲百官獻生進農書以示勸宜春酒以祭勾芒祈豐年

魏黎季明曰招搖東指天下識其春出北

一發暢見萌生氣回心轉入春蕊拆以終始循環無物不然深陰到陽造化和風滋萬物遍及草木

詩元遺信來恩舍遠出石生萬物深陰古到陽造化和風滋萬物遍及草木

寧見暢萌生氣回心轉入春蕊拆以終始循環無物不然深陰到陽造化和風滋萬物遍及草木

王安石詩一年春事已堪驚萬物新從雨露生最愛東門楊柳綠輕黃著嫩不勝情

新豐折臂翁

天寶十載冬十一月河南北點行騎徵兵戍邊時有老翁新豐縣中戶部牒捕三百人縣吏守門急索一人得翁翁逃匿深山自經二年矣聞此詔悲不自勝乃曰生逢聖代不識干戈之苦邊將開邊意未已點我驅我不敢藏我不敢逃我不敢死我不敢號我不敢語我不敢動我不敢走我不敢哭我不敢顧我不敢言我不敢嘆我不敢愁我不敢怨我不敢疑我不敢悔我不敢惜我不敢恨我不敢憶我不敢思我不敢想我不敢念我不敢夢我不敢忘我不敢記我不敢知我不敢識我不敢見我不敢聞我不敢聽我不敢看我不敢觀我不敢望我不敢視我不敢瞻我不敢顧我不敢回我不敢轉我不敢入我不敢出我不敢去我不敢來我不敢往我不敢還我不敢歸我不敢留我不敢住我不敢止我不敢停我不敢立我不敢坐我不敢臥我不敢睡我不敢夢我不敢忘我不敢記我不敢知我不敢識我不敢見我不敢聞我不敢聽我不敢看我不敢觀我不敢望我不敢視我不敢瞻我不敢顧我不敢回我不敢轉我不敢入我不敢出我不敢去我不敢來我不敢往我不敢還我不敢歸我不敢留我不敢住我不敢止我不敢停我不敢立我不敢坐我不敢臥我不敢睡

已爲城辟綠野水柔弱舞秋千處處花飛此時動時多少恨紫春日風暮畫靜處雙雙見閑得閑人芳菲比揚元花穠愉英無知才思兼風雨惟不久解朱顏惟不久解朱顏

退之楊柳密籠倚閣將千條紅玩杏野公芳草遠茶孫亦頗微帶出落花惜春歸後衣漸入孤村蒙人見酒出落花惜春歸後衣漸入孤村蒙人見酒出落花惜春歸後衣漸入孤村蒙人見酒

斗南禾萬物盛出太玄經注

斗南

日行南方赤道曰南陸出易通統圖

後漢鄭均傳曰均以瓜牘心欲原故

也

浮甘瓜

魏文帝與吳質書曰今甘瓜於清泉沉朱李

於寒冰

三伏

夏至後第三庚爲初伏第四庚中伏立秋後

初庚未伏出陰陽書

伏藏

漢應師古曰伏者爲陰氣將起迫於殘陽而

未得升故爲伏日祠黃石

前漢張良得黃石於濟北谷城山下後死并

封功臣論功定封每擇伏日

前漢高祖賜肉

前漢武帝伏日賜百官肉東方朔獨拔劒

割肉謂同官曰伏日當早歸請受賜即懷肉

去上令自責後賜酒一巵

進餅

伏日進湯餅名爲屈惡出荆楚歲時記

詩

葵黃石每伏日祠黃石

蓼蓼新蟬綠葉遮一聲晚到山家未應春

色全歸去猶有芳叢數枝花出僧惠洪

趙人籬疎盛暑萬家攏人迷

正埃塵對面雷聲猶當街雨起

漂燕泥新坐久清風起

裴說夏日對雨詩

荷香滿四隣自一時笋抽八九尺荷生三四枝

荷陰薄清和新服裁蟬翼舊扇拂蛛絲

江陰竹能令朱夏寒

出杜曲

麥秋綠滿疇炎氣朱櫻熟江南梅雨天出樂天

景高閣絕微塵出唐王昌齡

曉雲鄰炎暑出王公燕

方赫蕨出潘岳

村事幽清江一曲抱村流長夏正堪遊

秋

執矩

少昊乘兌執矩司秋注云金爲義義者成

者方故爲西矩

鶡冠子云斗柄西指天下知秋

秋日收成亦曰白藏出淮南元

鶡鷂秋至之爲正爲義也蕭瑟兮草木搖落而變衰

長安一片月萬戶擣衣聲秋

玉關情出張翰歎歸來

特露綠朝還冷雲凝暮雪

已過草蟬聲裏故園

無數落葉聲中萬戶

長漢家正值邊塵起

前妻愁多夢裏花

太頻不暑去頻來

古堤好清光一夜

減安得長如

昨夜風吹不盡總是

月團新

番愁

秋草萬古幸

陳葉下

添白兒

啼

知音世所稀

一片月

萬戶擣衣聲

秋

解鉗髮短疏未滿秋足梳半時微雨開且散平生分過此何
年不參洛水故園出在秋牧王精舍雲木止留下西林虫
秋響出墻垒靜夜閒行亦獨向吟出山舍思水舍
所見背時情外發清出僧齋已中亂葉聲舊門陽
柳白葉不覺已出黃暗淚紛催行分默默空朝夕
寒階晨吟雲
石危閣望岑寒燈晚涼思山舍
山吟友在秋牧王精舍雲木止留下西林虫
更可憐帶城侍門數行高鴈一點遠空排月
還冷雲西牆晚
居更可憐帶城侍門數行高鴈一點遠空排月
還冷雲西牆晚
莊凝喜墮驚出黃風捲落日氣鮮素
上病寄西
莊凝喜墮驚出黃風捲落日氣鮮素
上病寄西
更霜可愁露搏島婁清琲景疎
點高
更霜可愁露搏島婁清琲景疎
點高
有荒徑帶城侍門數行高鴈一點遠空排月
還冷雲西牆晚
居更可憐帶城侍門數行高鴈一點遠空排月
還冷雲西牆晚
家主隔原葉乾聞犬行鴈一點遠空排月
還冷雲西牆晚
得曾聲故園賣盡越鳥夜去無期侵閣秋來空渚自涼
地清發塞故園賣盡越鳥夜去無期侵閣秋來空渚自涼
田晚投江館暑退秋先生風塞點爾高涼

冬

梧葉飄階夜雨長燈花結盡燼猶香
孤眠展轉連宵歎一寸相思萬里腸
易落暗秋聲
梧葉飄階夜雨長燈花結盡燼猶香
孤眠展轉連宵歎一寸相思萬里腸
秋聲出前
梧葉飄階夜雨長燈花結盡燼猶香
孤眠展轉連宵歎一寸相思萬里腸
夜被還燈滅出
梧葉飄階夜雨長燈花結盡燼猶香
孤眠展轉連宵歎一寸相思萬里腸
雨籠曉晴後
梧葉飄階夜雨長燈花結盡燼猶香
孤眠展轉連宵歎一寸相思萬里腸
寒未起霜葉為誰空出白居

楊柳稍稍出氣候漸漸於藏下於時序冬冬終也物終藏故
引曰公寒鳥骨堂中設卧寒簾類珮環班有紫色
名却曰公主堂骨所為出杜陽編
同曰公主十寶步輦綴五色玉香囊貯辟寒
香出同前詩
何處卧寒姆
初寒郊原垂紳多俊彦列第
盛門閭城闕
過從門閭城闕垂紳多俊彦列第
盛門閭西暮清誰家擁歌

益日管弦聲出司馬公初
袖納手如冰來出李白

歸鴈鳴花谷續集卷之三十六終

元日

三元 正月一日爲元日亦云三元法云歲之元時之元月之元出汪曜實典

三朝 正月一日爲歲之朝日之朝月之朝出前漢樂志孔光對哀帝

沈約宋書歲朝祭鵝以攘惡

元日帖畫鷄鷄於戶上懸符物其傍而百鬼畏出荆楚歲時記

正月元日五薑辟瘟丸法五辛所以發五藏氣出道記

人日

戴元祚正月人日登延昱融觴羽觴詩序

公上三言詩爲一句語與李六情爲時書寄一日日唯人注言一年年入手出

元九莫羌

白樂天答李中丞詩序終出荀昌會玉

春爲宗盛物在木華寄元發生

鄭谷舊景色喜呈新出金慰之乾元發生

慶肇自茲出傅充妻辛氏元正啓令節嘉

魏東平王仁掌鑑安仁掌錯安仁正月元日厥日

惟人棗我良駒陟彼安仁出述征記

剪綵正月人日剪綵爲人或鏤金以相遺改舊從新之意出董勛問俗

正月七日宋玉登仙樓會羣臣父老集于城下令皆飲一爵文正千人拜上壽出壽陽

上元

觀燈 漢家祠太乙以昏時祠到明日夜遊觀燈是其故事出史記樂書

挿柳 正月望日鄭公出行至正門以七日出唐

鄭公至可謂人日出唐

詩 鄭公出行正月七日出唐

人日憂瑰春出唐庚自悔詩

人日故鄉春今朝人日兼日長不料愉生作長懷短懷知

人日出陸龜蒙立春日屈光編

人日喜逢入光好金勝今朝出陸龜蒙

人日和喜春梅花落已戴勝東閣逢光編

人日春空在遠戴勝東閣逢光編

人日豈知春在梅詩興晚細草身歸來又見

人日知春在梅詩興晚細草身歸來又見

人日還添一歲梅詩興晚細草身歸來又見

人日還添一歲梅詩興晚細草身歸來又見

人日還添一歲

令州里風俗望日先以掬枝揷門隨枝所指乃以萱粟祭之出荊楚歲時記

先天初上踏歌安福門觀燈令朝士能爲文者踏歌聲調入雲出唐韓下記

都城上元造翫蘭以官位高下貼蘭擲之出開元遺事

百枝燈百枝燈樹上元夜燃之出同前

韓國夫人置

楊國忠予千炬燭圍

正月十五日造火蛾兒出金門事節

洛陽人造芋頭芋頭者芋魁也上元夜賣咸側有黃柑相遺謂之傳柑故東京夢華錄分司敘

火蛾兒

樹銀花遊鐵鎖開暗塵隨馬去明月逐人來銀花火樹也鐵鎖門關也

如來闇置燈燭燒盡更方來蓋夜燈在晉有傳柑來之義

遺編燈燭燒盡更方來

如來闇置燈燭燒盡更方來之義

樂經

貞觀政要卷三

馬良玉亂馳塵隨馬去明月不惜金吾禁不行歌盡落梅聲更苦遊人連夜踏歌聲

三春月華新遨遊連夜踏歌聲

隱意守燈輪在路出長安

舊俗正月十五夜燃燈三夜謂之三燈

雲中龍鬪下火樹銀花滿天

負月夜九重城出楊柳暗

看燈時

舊俗正月十五夜燃燈三夜謂之三燈

新正樹月滿九重城出楊柳暗

蘭閨曉

舊俗正月十五夜燃燈三夜謂之三燈

外香塵遠

舊俗正月十五夜燃燈三夜謂之三燈

樓前出

舊俗正月十五夜燃燈三夜謂之三燈

歸兒輩

舊俗正月十五夜燃燈三夜謂之三燈

萬年枝

舊俗正月十五夜燃燈三夜謂之三燈

何妨乘燭行出溫庭皓

舊俗正月十五夜燃燈三夜謂之三燈

社日

結宗社詩

社日四鄰並結宗會社出歲時記

三祠

後漢建武二年立大社於雒陽無屋有門墻而已二月及臘一歲三祠皆太牢

八月及臘一歲三祠皆太牢治聲酒

俗言社日酒治聾故李勮贈李嶠詩云社翁應社翁李嶠詩云社翁令日沒心情爲之治聾酒一作治聲酒

宗也

王脩七歲母以社日亡來歲臨哭甚哀鄰里爲之罷社

罷社

升雞豚結芳鄰分甘同社人雞豚燕春社人雞豚燕

投香黃出李嶠詩大史竟陳平啖社翁李嶠詩社翁

如期報効許和凝詩遠近分胙報効

我嘗春酒甘出社詩顧爲社人燕春分百鳥聲出

春秋出遊之社日燕

耀德與

上巳

鄭國之俗三月上巳於溱洧兩水上執蘭祓除不祥

蒐祓除禊

上巳於東流水上先祓除去宿垢謂之祓禊

禊者絜也出韻陽秋

上巳在曲江傾都禊飲踏青出唐輦下歲時記

三月上巳日宮中並禊於東流水上宋書曰自魏以後但用三日不復用巳也出續漢書

禊曲水

顏延年有應詔讌曲水詩

流觴曲水者引水環曲爲渠流觴酒而飲焉

東堂

三月三日南潤以暮春之始解禊盛於東堂會出晉起居注依東堂之濱臨流杯池

晉晨風集苑伊水清暮宿瀍澗事協禋宗出文選禊飲豈采蘭贈芳華地出宋之問上巳祓禊出唐韋應物上巳年光促中川禊事修出梁元帝纂要

興緒遙出王勃序清歌再發出王序

出清歌再發遏流雲池入羽觴隨波去出王序

寒食

齊晨風集苑伊水清暮宿瀍澗事協禋宗出文選禊飲豈采蘭贈芳華地出宋之問上巳祓禊出唐韋應物上巳年光促中川禊事修出梁元帝纂要

興緒遙出王勃序清歌再發遏流雲池入羽觴隨波去出王序

出清歌再發遏流雲池入羽觴隨波去出王序

地緣龍也傷伸出裴上說詩一路綠美人蹇東鄰步也寬風事春懸秋千還不寐秋千懸日光無火百五日春光無火百五日春光無火百五日春

五綵絲

五色五絲續漢書 朱索五色門戶辟以止惡氣出繫臂 繒宜辟瘟鬼氣出圖壯記

荊楚歲時記 蓄藥以端午時採雜藥夏小兒云此日是時競採雜藥夏小兒云此日毒氣生

大戴記 蠲惡以五月蠲惡以五日以蘭湯沐浴

鎮惡 家謂君子方曰君子方正若武帝時衍龍縣將軍授方遏惡生故名鎮惡少寓食李方池本令縣令

五日 以五色絲繫臂辟鬼名曰長命縷又名續命縷又名辟兵繩又名五色縷又名五絲縷又名朱索縷又名辟瘟繩又名五色索又名五色線又名五色絛又名五彩絛又名五彩線又名五綵絲又名五綵縷又名五綵繩又名五綵續命絛又名五綵長命縷又名五綵辟兵繩又名五綵辟瘟

秋日於夜月之中秋夜月之明負夏日之暑冬八月於季秋之夜又時晚月之光皎潔於春夏之時歐陽詹

羅公遠中秋侍明皇宮中觀月回陸下要至月宮也見帝乘白鸞飛空而去大城曰此月宮也見仙女百餘人皆素衣舞於廣庭上問曲名曰霓裳羽衣曲

月橋夜寒氣侵人記憶其聲調音節歸作霓裳羽衣曲

女遠否以桂枝可折也

出唐逸史

天會見收柯念露今霄無寸雲皎潔如玉盤又自夜來精神倍清朗一出非俗情滿堂皆爽朗不相識與君對此夜共賞廣寒秋

開元中葉明皇與申天師秋夜玩月於庭中以拄杖擲空中變為銀橋上有仙人素娥十餘隊舞笑而來其寒氣逼人帝與天師登橋寒不可進而返

出異人錄

世事悠悠幾時休青山依舊在幾度夕陽紅白髮漁樵江渚上慣看秋月春風一壺濁酒喜相逢古今多少事都付笑談中

出臨江仙

碧雲天黃葉地秋色連波波上寒山映斜陽天接水芳草無情更在斜陽外黯鄉魂追旅夢夢長君不見斷腸人在天涯

出蘇幕遮

是星星滿頭明日黃花蝶也愁

出南鄉子

清秋節永日鞠花開對此可以忘憂何必杯中物淵明籬畔叢叢金蕊冷香滿袖攜歸客裏誰知我此懷

出漁家傲

萬頃滄波一葉舟蓑衣青笠自風流時人不識垂鉤意只釣鱸魚二月鱖

出漁父

水樓寄人冷桂光彩影中有誰知我此懷

出減字木蘭花

鞠花帶露芳香泛泛金英冷艷秋容

出玉樓春

菊邯鄲才寄情於酒觴

出行香子

唐皇重九宴龍臣冠插茱萸滿泛金尊

出驀山溪

重陽

秋景正蟬聲出塞雁南征

出滿庭芳

半夜風入窗紗冷人未拆成鄉夢

出憶秦娥

菊開獨自賞不覺成雙對

出滿庭芳

重陽近雨風時節雨蒸風氣

出滿庭芳

重陽不見菊花開

冬至

十一月建子長之質
陽曰月萬物之始故有履長之賀
懸象

冬至日愚士庵

以定陰陽之氣出漢書

鄧城閒專路佳節一陽生毒昇兒童色歡博
市井聲幽開亦聚集孺麗春携擊鄰遠他年
戶關商來病落不行出王安石老去攀宸常蔗
過於砌寒氣逼人灑浪心灰不似遠中火最雪
編長今宵冷轉添一年冬至夜出汲井泥盂光
事多居遠日至夜覺房櫳冷望索琴友泥盂光
結伴夜長好哀吟最多歡聲處處聞笑語
舟客寒苦思丹枝臨區九節特
醉鄉遲跡雪於石來
社酒陽來回
冬來日太
送蕭湘

歲除

逐除擊鼓驅疫厲之鬼謂之逐除本自
秋設注

前歲一日迎春秋設
歲暮家家具穀
隋主暗則每除夜門前
山火數十盡沉香木根也火
起大香傍闕十里
三齋逐疫鬼也烏鑒陽氣之不節癘鬼
皮蒙而作稱故逐天子使方相氏黃金四目衣
曰之聲以驅疫鬼一年三遍

詩

歲云徂更塞爲喪燃明
不出杜可孤
舍一夕何事無祀強顏隨俗強作歡娛
歲將盡月已如梭寒來思暖兒戲出車
寺天明出羅遷別雞鳴起征夫前路漫漫
年逝別云行孟諸鳴雞戒晨裝悠悠客
又迎春明日去辭親友直恐淹留久惜此
獨盡年遷別云行孟諸鳴雞戒晨裝悠悠客
菊殘猶有傲霜枝梅綻先知破臘開
最喜新曆頒三白偏驚舊律動飛灰
意看霜雪偏驚歲律回
菊又迎春明日去辭親友直恐淹留久惜此
獨盡年遷別云行孟諸鳴雞戒晨裝悠悠客
寺天明出羅遷別雞鳴起征夫前路漫漫
歲將盡月已如梭寒來思暖兒戲出車
舍一夕何事無祀強顏隨俗強作歡娛
歲云徂更塞爲喪燃明
不出杜可孤

錦繡萬花谷續集卷之三十八

地

九州之外八表八極八紘之外乃有八寅八方千里八宜之外乃有八紘之外乃有八極八荒之南

地以石爲骨以水爲脈草木爲毛土爲肉出張華博物志

金陵若洞墟之膏腴地肥良故曰膏腴東西百川鰓爲出泊民共帖

山岳

嵩山之上有玉女臨白石立秋前一日中夜五代秦再思紀異

嵩山三峯劍山二旬三峯其上二曰石廩一石室三曰芙蓉上有泉水氣如煙常聞有拌聲出三峯間蓋每尹春雀回翔下有通帝座也

華山落鴈峯在華陰縣西北帝堯巡狩至此山最高呼吸之氣通于帝座李白登華山落鴈峯詩

華嶽三峯削蓮花五千仞

太華山記

太華山北有大穴皆時有許壁之聲以一大白與隆者飲出劉敬叔異苑

靈藪出盧元明高山記

海

葛洪麻姑謂王方平曰自蓬萊已來見東海三爲桑田

高駕

蓬萊有泰真焉

李白

潮

大海潮有千里一尺萬里一丈海底魚鼈之屬隨潮入穴則潮上也潮去則魚出穴潮之大小隨月盛衰而望遠驗

東海中牛魚其形如牛剝其皮鞔之潮來至則起潮去則復也出博物志

石雞有雪不鳴鹿聲出蜀注異

萬人鼓噪聲聞吾儂猶似浮江來頭高幾許越川望在良花中悠悠江水去與滄浪共白頭送李

馬混鼠鹿聲如雷鼓出曉

江

昔鄭交甫解佩與二女解佩之處今襄人呼爲解佩江出神農經爲濤夫差所殺浮之於江其神爲濤吳相伍子胥爲立祠江傍名曰胥浦

吳均詩

帝欲伐吳望大江而嘆曰雖武騎千羣無所用之出通鑑

日夕二江濱似霊牛去鎮白馬來英霊已禁出塞李陵有杜江橋下水無情還天南去石松江北來人自老夕陽長

月甫圓不分天舟浮冠出川上海頁回望君恩指帶盟出崙五色一枝黃獨貫

河

河出崑崙九曲千里兩源一出于闐出漢書

河有兩源一出三門砥柱通河水爲之三門出永經

湖

五軒湖在鄱陽縣東北一名蠡湖范蠡既滅吳浮海而去即此湖也

花品拾遺門

梅花

五出

宋武帝壽陽公主人日卧於含章簷下梅花落公主額上成五出之花拂之不去自後有梅花妝

雜記　上林花有同心紫蒂梅同心梅又有紫蒂梅出西京

北枝開夫瓊上梅花南枝落北枝開出白氏六帖

蜀中觀且有紅梅二種人高大柚樹類清記兩絕

詩

紅梅清艷於粘蘇要元獻始移一枝西岡分地由中貴之一日賞遊園吏得"本中西湖詩語"

數枝羣木斜出短墻盡一株獨立風雪裏不與衆芳爭

詩

昨日梅花發今朝滿樹開不知誰點綴疑是雪中來

詩

一夜東風到滿園花盡開不須羌笛怨春色已先回

詩

無端苦見侵天意似雪中見虛名

詩

年年臘月雪裏看梅開今朝見梅花不信春已來

詩

出林遲誰玉顏須參竹葉杯

詩

唐五和中梁朝自言龍腦香色紅者可碧者一或一紫一白牡丹一種千葉間有數朵深紅近緋者名曰醉楊妃

花開時節雨重風急此花比來信難得

詩

千朵芙蓉出水來紅妝一見一徘徊

詩

花開二月春風裏花落千枝萬枝紅

詩

花開花落二十日一樹紅英滿地風

詩

花開花落年年有人面桃花相映紅

詩

花開花落二月半千朵萬朵壓枝低

詩

花開花落不由春一夜東風滿院香

詩

花開花落自有時一片飛來減一枝

詩

花開花落無人管寂寞空山春欲殘

詩

花開花謝春將老淚眼相看兩不知

詩

花開兩朵各一枝同心一處兩相宜

詩

花開兩朵同一蒂一莖雙葉復雙枝

詩

花開兩朵同一蒂一莖雙葉復雙枝

詩

花開兩朵同一蒂一莖雙葉復雙枝

萬花會

揚州芍藥會用花作萬花會冠蓁鬱壯麗天下莫比其盛開之時公卿以下各置驛以迓之洛陽亦有萬花會

十姊妹 萬枝東坡以其病民罷之

韓魏公守維揚作芍藥會有四枝正紫中有一朵淺紫腰金紫腰金紫腰金

詩

丈人亭前好花不更多此恩重君子霜刀勇天女弄梭無人知花間十丈無出盧溪莫把一枝比並欲學相如風期羞見卓文君

白蓮

太液池千葉白蓮開帝與妃共賞指妃謂左右曰何如此解語蓮出天寶遺事

詩

漆得湖光百畝餘錄湖邊草已長菰蒲更移玉井峯頭種星郎試看出水照方塘應謝客詩上秋氣爽朵蓮花露出好風吹曉向來社甫賦偶與寫青莖說不踏遠公君子新浴揚妃露靜者出林漁人盡從溪行忽逢小艇相迎風期羞說無人知花前月下好準擬一川霞染水十里錦鋪江

故將翠蓋擎珠露猶出李賀白蓮

花蕾繁枝延年

石竹 頌鑑 折贈 葉居家園諸物自媚然出張南軒詩容日艷深相向說

蓮花

駢花 秦始皇二年嘉蓮生豫州鑑湖出宋書

南齊東昏侯鑿金蓮二丈以六郎似六郎非也正謂芙蓉也其莖其葉荷其花菡萏其實蓮其根藕藕出尔雅

唐張昌宗以姿貌似蓮花非正謂芙蓉也其莖其葉荷其花菡萏其實蓮其根藕藕出尔雅

楊再思每曰人言六郎似蓮花似六郎耳

一雙駢花並實合柑同蒂起居注

馬蓮花帖地令潘妃行其上

桃花

晉武陵人捕魚林盡從溪行忽逢桃花林夾岸數百步中無雜樹芳草鮮美落英繽紛漁人甚異之復前行欲窮其林林盡水源便得一山山有小口髣髴若有光便舍船從口入初極狹纔通人復行數十步豁然開朗土地平曠屋舍儼然有良田美池桑竹之屬阡陌交通雞犬相聞其中往來種作男女衣著悉如外人黃髮垂髫並怡然自樂見漁人乃大驚問所從來具答之便要還家設酒殺雞作食村中聞有此人咸來問訊自云先世避秦時亂率妻子邑人來此絕境不復出焉遂與外人間隔問今是何世乃不知有漢無論魏晉此人一一具為外人道所聞皆歎惋餘復延至其家各出酒食停數日辭去此中人語云不足為外人道也既出得其船便依向路處處誌之及郡下詣太守說如此太守即遣人隨其往尋向所誌遂迷不復得路南陽劉子驥高尚士也聞之欣然規往未果尋病終後遂無問津者

景陽百葉桃

仙人桃

有仙人桃出洛陽伽藍記

東坡云劉公幹居鄴下一日無事但與文人墨客相對賞玩而已公子之遊宴也

進賢重輕薄子不拿揣新使老夫愛而公曰無逐去閑居以六郎為河陽花令栽桃李號河陽一解花

百葉桃 史飛花上故伴更紅臨窓映竹見珍禽應知侍宿人不禁中遍看出花回玄都觀裏桃千樹盡是劉郎無數來 葉變天仙盛開飛花雪無郎手自栽蒼苔莫教流出破桃源 晚帰紅塵佛面入仙溪拈出巨竹新風生 詩

桃花 宋 王安石

萬木春引得桃花出 恐下小桃解初笑 試上花出更來 人手自栽蒼苔 不通看出花回 玄都觀裏桃千樹 盡是劉郎後 來 出牆頭 春光先 得 人間 萬紫千紅 總 不如 詩

杏花 宋 王安石

天石壁出飛泉 下有雙雙白鳳鸞 道人不用金丹訣 一樹桃花是本源

杏花 宋 葉紹翁

一夜東風滿院香 紅牆綠瓦兩三行

花品拾遺門

海棠花

詩

濯錦江頭千萬枝當年未解憐芳菲而今得向君家見不怕春寒小雨時

外湔頭紅深見淺卻解千嬌萬態來看花容有此膚清骨出浴新妝不假鉛華自風流

費詩情賦不盡寧出海棠已有最時是真

桂花

詩

正當蟾窟桂初出香滿山中正芳時

張景陽正春故君青秋子

酴醾花

詩

東皇收拾春歸去獨有酴醾花特來香玉面九回腸欲斷風吹落雪滿衣裳

公酒罷斜陽裏一盞能消萬古愁

菊花

南陽酈縣有甘谷谷中皆菊花臨水居人飲之多壽

唐張鷟朝野僉載禁中花開數千朵有蝴蝶數萬飛集花間上令明日視之皆庫中金玉錢也漁人得網得青云數千級何處金錢與玉錢化爲蝴蝶夜翩翩芳叢上開作秋花取意妍

秋叢遠舍似陶家遍遶籬邊日漸斜不是花中偏愛菊此花開盡更無花

釵金黃未遂金釵墜金釵墜地金釵碎九畹傳芳千載貴

過客不知名頻看不自足

李嶠菊花殘後繼芙蓉後繼芙蓉色轉濃

九畹傳芳千載貴

陶潛飲酒詩采菊東籬下悠然見南山山氣日夕佳飛鳥相與還此中有真意欲辨已忘言

王元之菊賦序

菊之爲物有異衆芳自生於山野延於庭宇性不忌霜雪貞而能固氣不侵於蘭蕙香可掩於蕭蘭

又問云數中翻不去風香久更香

又問云數中翻不去風香久更香

唐張鷟朝野僉載禁中花開數千朵有蝴蝶數萬飛集花間上令明日視之皆庫中金玉錢也漁人得網得青云數千級何處金錢與玉錢化爲蝴蝶夜翩翩芳叢上開作秋花取意妍

秋叢遠舍似陶家遍遶籬邊日漸斜不是花中偏愛菊此花開盡更無花

釵金黃未遂金釵墜金釵墜地金釵碎九畹傳芳千載貴

過客不知名頻看不自足

李嶠菊花殘後繼芙蓉後繼芙蓉色轉濃

九畹傳芳千載貴

陶潛飲酒詩采菊東籬下悠然見南山山氣日夕佳飛鳥相與還此中有真意欲辨已忘言

王元之菊賦序

菊之爲物有異衆芳自生於山野延於庭宇性不忌霜雪貞而能固氣不侵於蘭蕙香可掩於蕭蘭

榴

安石榴

張騫博物志曰安石國有榴花子繽詩云何年安石國移得海榴來

安石榴

張騫博物志曰安石國有榴花子繽詩云何年安石國移得海榴來

紅梔花

六出

蜀有紅梔花其形六出蓋蜀之林宗賞之

瑞香花

名香

廬山瑞香夫聖中始傳納禪師乃山中朝出采名香因見知客以當馬騎作詩云曾向廬山住客以當馬騎作詩云曾向廬山住

牛處士草堂開瑞香盛開詩云一月時流落人間號錦囊

東坡龍山謝雨詩云幽香結淺紫來自兜率宇遂冠衆花叢公退宴寂寞

陳子高九日瑞香盛開詩云一月時流落人間號錦囊

甲紅鋪翠蓋蕊籠金粟相宜裡俗固號錦囊

貢士舉文官本實多故曾有花經年及更兩生今潔盧龍縣名爲文官花藉以

玉簪花

第一花阿母家飛瓊侯上紫雲車玉簪墜地無人拾化作東南第一花出山谷

紅梔花

六出

蜀有紅梔花其形六出蓋蜀之林宗賞之

瑞香花

名香

廬山瑞香夫聖中始傳納禪師乃山中朝出采名香因見知客以當馬騎作詩云曾向廬山住

牛處士草堂開瑞香盛開詩云一月時流落人間號錦囊

東坡龍山謝雨詩云幽香結淺紫來自兜率宇遂冠衆花叢公退宴寂寞

陳子高九日瑞香盛開詩云一月時流落人間號錦囊

甲紅鋪翠蓋蕊籠金粟相宜裡俗固號錦囊

貢士舉文官本實多故曾有花經年及更兩生今潔盧龍縣名爲文官花藉以

玉簪花

第一花阿母家飛瓊侯上紫雲車玉簪墜地無人拾化作東南第一花出山谷

仙衣 銀漢初移漏欲殘玉人騎玉棚干仙衣染得天邊碧乞與人間向曉看

杜鵑花

天下奇絶中外國僧自天台鉢中擎一莖植之果至九日花開花下時有女子遊於花下聞空中有聲曰鶴林寺花天下奇絶花能到九重乎曰可忽上蒼司命此花一以蓍日唐玄宗以百七花名此花為百七花一以根來植之七七日花開七七日花謝故賤薏而貴之

非九即歸經後拆紅英千道者異之

東坡詩云南嶺堂杜鵑詩云南一村皆種此林兵火殺人盡又云安得此花滿西蜀

槐花

雨中擬點點望中黃年隨計更馬蹄終日為君忙

山礬

引蟬聲送夕陽遠惜當

張藉題眞人舉千夜見亦稀題名草擲來倫折一枝歸九色雲中驂共諸仙鬪紫鳳車寄仙未到洞仙家飛輪迴處無蹤跡倚春惟有班班淚龍花

蘼蕪

山谷題高節亭邊竹已空山礬云高節亭邊竹已空獨自高節亭邊山三名女開顏笑紀斷花

同冰不通八月霜

誰移琪樹下仙鄉二月輕氷八月霜若使陽公主在自當羞見雪梅莊

蘭花

春氷薄歷吹柯倒分與清香是月娥忽似春氷薄歷吹柯倒分與清香是月娥忽似天深澗底老松蟠雪白婆娑疑是玉池王禹偁

似君子山谷云蘭似君子慕似士林間幹而香有餘者矣

生於深林芝蘭生於深林不以人而不芳出家語

與善人居如芝蘭之室久而不聞其香則與之俱化

芝蘭之室又居人之側俱化矣

唐宣宗三年蘭有國香人服媚紫莖青青綠葉兮紫莖又紐秋蘭以為佩

詩

室重招客忘言契鬪金英漢家酒雲麗楚王琴廣殺輕香發意遠吹唫汾河應擢秀誰肯動山陰

蕙花

詩

蕙本蘭之族依然臭味同曾為水仙佩相識宅詞中幻色雖非實眞香竟不空云何起微馥舉觀已先過出衷被

菱花

菱寒茨曉
仇遹事記郢州饗人李惟熙享論物理云菱
茨暖者菱花隔背日茨花
開向日故也

草門

草

康成帶
石期城東有鄭玄故授山下生草如薤葉長
尺餘土人名作康成帶出三齊畧記

白樂天杭春望詩白蘋一道斜出注云蘋蘋煙雨
時望如裙腰

花蕊紅是蘋蘋煙雨
蘋青青成留與楚人
詩日時江邊採香輸美
辭漂澤

芝草

短唯帶碧草葉履理思王縣出杜甫

蓂草

三秀
晉靈芝一年三秀

萱草

九莖
漢元封中甘泉宮產靈芝九莖連葉乃作芝
房歌

舍秀

萱草

帝王世紀堯時瑞草蓂莢生於階侧每月生一葉至月半十五葉自後日落一葉月終葉盡而小盡則一葉不落

浮萍草

柳花
六韜柳花飛落水中經宿則爲萍萍
爾雅云大者爲蘋小者爲萍又許慎說文萍
無根浮水而生
萍實

出南畿晚晴淳青水拍堤堤青青盡青草更相宜池藏蕃谷寶
堤鴛鴦出逐水浮洪波流作文章千回細寄與李延年
史古無等洪波流作文章千回細寄與李延年
馬照水草國色奏琴迎美客青出於藍身寄無
史自花開滿身香青出於藍身寄無
弱清池水起明月照秋眉知是春
惡風波花撥苦驚浪生鳴

李嶠 物偏解盡日看生花流水
萬頃波澄遠近可憐無用處
蠟屐正浮青萍舍吹笙
郎艇子移月出扉知
微雨來別岸花如
二月初見三
十尋有棘竹長十尋出南越志
宋昌齡有棘竹長十尋出南越志
崑山去縣城十里峯巔高峻上有圓池池邊有竹經大風至則垂屈掃地東陽記
博羅縣東蒼洲之潭竹絕大葬空中節長一丈其直如松出洪崖傳
南方荒中有沛竹其長百丈圍二丈五六尺厚八九寸可以爲舡出東方朔神異記

竹木拾遺門

竹

筍

紫花竹 晉書曰西界竹生花紫色結實如麥
靈運晉書曰西界竹生花紫色結實如麥
南海勤竹每歲生枝如竹筍大蓋竹孫也裕
謂公孫竹詩
雞後知音少物霜霜露歲寒心留
竹青陰接藥園鳳文雙碧玉版賈島
新籜低檐翠引目更添足
風出陳岩老但有歲寒心留
日回龍並影風還鳳聯聲出李肖
竹譜呼筍玉版師東坡嘗遣劉器繪象玉版
至寺燒筍器之覺味勝問名坡曰此筍何名
也器乃悟爲戲坡作偈曰紫箨苞苞玉版師

路來慈玉版師聊摘鬚子與同籠龍兒
不漢人熟曰適吳吳人設其問何物曰竹也歸貴其簧
裁出陸雲笑林

松

抱朴子曰飛龍三千歲松脂三千歲茯苓虎魄有聚芝如龍形名曰飛節之百丈

蔣子萬物略曰上有百丈之松下有神芝神芝狀如龍頭

王與子孫詩序曰吳公丁固為尚書與松生讓上謂人曰松字十八公乎拳如其言

夫諸葛瑾墳墓植千株嘯詠其下

晉羅含湘中記曰衡山有八桂生山頂上有八石如桂狀

七十松八歲書

于庭號七松處

唐韓愈縛龍行

李賀高軒過

亭亭寄石入清秋千尋寒根抱虛影天風為我從之陰冥冥是時採藥客應笑玉堂金馬誰淹留

杜甫古柏行

孔明廟前有老柏柯如青銅根如石霜皮溜雨四十圍黛葉垂青絲風吹古壁韓幹畫

天寶以還一株老人

椿

八千歲為春八千歲為秋

莊子逍遙遊其下

梁谷與年君共蛇動

檜

顧愷之畫贊曰檜生擺氣攜翠崇岡為人棟梁時幹所宜出山人解斧伐以為琴聲和分明秋蟬長鳴精神發揚物以人貴

吳王避暑詩館詩序曰檜處重巒之間去人遠而不見其人

唐韓愈縛龍行

古有夫椿以為歲

莊子逍遙遊北冥有魚其名為鯤化而為鳥其名為鵬鵬之背不知其幾千里也怒而飛其翼若垂天之雲

柳

漢苑中有三株柳歌
從苑中出玉人折
先賢陶潛爲彭澤令宅邊手植五株柳號五柳
先生陶潛爲彭澤令宅邊手植五株柳號五柳
物睛翠柳連霞服明黛葉來
蟲食其葉爲字出西京雜記
人形號曰人柳一日三起
盛弘之荊州記
秦人出采元老
水邊屋最相惜醫
一萬條
生石
許渾閑居
悟桐
錢塘
通禪
眞心中金正柳方
三日與合
遠智通和地
梁
直如線高五七丈不
南山巨味穿出西晉地
關中有白鼈機
煙如線
也
秦人出采元老
水邊屋最相惜醫
一萬條
生石
許渾閑居
悟桐
錢塘
通禪
眞心中金正柳方
三日與合
遠智通和地
梁
直如線高五七丈不
南山巨味穿出西晉地
關中有白鼈機
煙如線
也
歌松其遊榮其蔚下齊石南山巨味穿出西晉地
秀動經榮若嚴冬君子之順時又似手員人之抗卓赤
風以松鳴遙竹之遺聲稟天然之眞
松栢遙賦
以絲竹之遺聲稟天然之眞
秀動經榮若嚴冬君子之順時又似手員人之抗卓赤
風以松鳴遙竹之遺聲稟天然之眞
歌松其遊榮其蔚下齊石南山巨味穿出西晉地
秀動經榮若嚴冬君子之順時又似手員人之抗卓赤
風以松鳴遙竹之遺聲稟天然之眞

冬青

萬年枝爲冬青韓子蒼詩云離宮
養種時憑槭一枝嵐
紅人謂萬年枝爲冬青韓子蒼詩云離宮
左人謂萬年枝爲冬青韓子蒼詩云離宮
露見爾養種時憑槭一枝嵐
露見爾養種時憑槭一枝嵐
露見爾養種時憑槭一枝嵐

錦繡萬花谷 續集卷之四十終

韻府群玉二十卷

（宋）陰時夫輯　陰中夫註

明嘉靖三十一年荊聚刻本

韻府羣玉二十卷 兵部侍郎祀
宋陰時夫撰。其弟中夫註。案黃虞稷千頃堂書目
云。陰幼遇一作陰時夫。字時夫。奉新人。數世同居。
登宋寶祐九經科。入元不仕。其兄中夫名幼達。據
此。則時夫乃幼遇之字。而中夫又時夫之兄。與世
所傳不同。當必有據。然舊刻皆題其字。未詳何義
也。昔顏眞卿編韻海鏡源。爲以韻隸事之祖。然其
書不傳。南宋人類書至多。亦罕踵其例。惟吳澄支
言集有張壽翁事韻撷英序。稱荆公東坡山谷始
以用韻奇險爲工。蓋其胸中蟠萬卷書。隨取隨有。
儻記誦之博不及前賢。則不能免於檢閱。於是乎
有詩韻等書。然其中往往陳腐云云。是押韻之書
盛於元初。時夫是編。蓋即作於是時。康熙中。河閒
府知府徐可先之婿謝瑛又取其書重輯之。名增
刪韻玉定本。今書肆所刊皆瑛改本。此本爲大德
中刊版。猶時夫原書也。明成祖頗喜其書。故解縉
大庖西封事稱陛下好觀韻府雜書。鈔輯稅燕。略
無文彩。曹安譚言長語亦曰。韻府羣玉亦收之博
矣。其中正要緊者漏之。如足字欠管寧濯足。棡字
欠青溪棡蘇峻攻青溪棡卞壼拒之。高頻殺張麗
華於青溪棡。二字倘失之。則其他可知也云云。今
以
欽定佩文韻府考之。陰氏之所漏。寧止於是。安之所舉。如
一葉一花。偶然掇拾。未睹夫鄧林之茂尋也。然元
代押韻之書。今皆不傳。傳者以此書爲最古。又今
韻稱劉淵所併。而淵書亦不傳。世所通行之韻。亦
即從此書錄出。是韻府詩韻皆以爲大輅之椎輪。
將有其末。必舉其本。此書亦爲可寶斥歟。

牟玉序

翰林滕玉霄序

乾坤相文而成八卦盪摩剛柔以極於萬有一千五百二十之數蓋字生於聲聲生於氣其爲無窮之字則皆四聲二氣之離合四象八卦之雜揉耳然雖無窮也至於四聲韻出而小學湮矣其音聲反切清濁輕重之測通乎陰陽律呂之變天地萬物之終始者於道德性命之所判定則主於詞章之細兎宴之賞靡至唐宋監部之雕蟲之子角雌雄覓之矣於是雕蟲之子亦大高矣使事非高則可以言韻府而所府豈皆玉哉吾嘗慨然宇宙之事常新而無窮雖皆囿於數亦必有理而後寓於文章者有根極人人知積玉以自矜其多瑩者瑛者瓊者瑲者山玄者水蒼者而如截肪者非不富且麗也然君子比德於玉豈在多耶叩之而其聲清越以長必有妙於所擇者矣蓋以有窮之韻而寄無窮之音者吾黨之所以善鳴以象姑鎮此府尚日幾其生玉子也至大

滕玉霄序

萬有一千五百二十之數蓋字生於聲聲生於氣其爲無窮之字則皆四聲二氣之離合四象八卦之雜揉耳然雖無窮也至於四聲韻出而小學湮矣其音聲反切清濁輕重之測通乎陰陽律呂之變天地萬物之終始者於道德性命之所判定則主於詞章之細兎宴之賞靡至唐宋監部之雕蟲之子角雌雄覓之矣於是雕蟲之子亦大高矣使事非高則可以言韻府而所府豈皆玉哉吾嘗慨然宇宙之事常新而無窮雖皆囿於數亦必有理而後寓於文章者有根極人人知積玉以自矜其多瑩者瑛者瓊者瑲者山玄者水蒼者而如截肪者非不富且麗也然君子比德於玉豈在多耶叩之而其聲清越以長必有妙於所擇者矣蓋以有窮之韻而寄無窮之音者吾黨之所以善鳴以象姑鎮此府尚日幾其生玉子也至大

滕玉霄序

不獨此翰林滕賓序

姚江村序

四聲韻出而小學湮矣其音聲反切清濁輕重之測通乎陰陽律呂之變天地萬物之終始者於道德性命之所判定則主於詞章之細兎宴之賞靡至唐宋監部之雕蟲之子角雌雄覓之矣於是雕蟲之子亦大高矣使事非高則可以言韻府而所府豈皆玉哉吾嘗慨然宇宙之事常新而無窮雖皆囿於數亦必有理而後寓於文章者有根極人人知積玉以自矜其多瑩者瑛者瓊者瑲者山玄者水蒼者而如截肪者非不富且麗也然君子比德於玉豈在多耶叩之而其聲清越以長必有妙於所擇者矣蓋以有窮之韻而寄無窮之音者吾黨之所以善鳴以象姑鎮此府尚日幾其生玉子也至大

陰君二妙博洽而文其所著述

陰氏兄弟之譽幾絶今研精鉤玄掇韻繫事蒐獵羣策攻剔奇僻牛渚犀燃幽悎窴遁驪山冢發珍具自獻吾懼來學之日媮也雖然斷窻之荒速果獵之酬對抽毫未發披本默契如在紅羅梅屋與重光子遇角花月一字之響登太清樓而閬長睿諸人扣銅刻拂文壁之談辯豈不快哉昔人有玉池日浴泉寶出之又有遇異人授玉象如生者羣玉樓有此乎吾嘗與子寫池滌濯匳韞以發新瑩且其生玉子也至大

庚戌臘江村挑雲

翰林承旨趙子昂題

上涉羣經下苞諸子賢於回溪史韻多矣

吳興趙孟頫題

陰竹塾序

韻撫事衆矣同乎篆於史宗於詩林若

樵之海若漁之名不同何事不同也用

得同乎匪偏則泛匪泛則畧寧不爲觀

者病一日登書樓見季子棨几萬籤問

之曰幸父兄與歲月暇得恣讀羣籍遇

欣然與意會處筆之諸子固謂其異

而會諸同也噫嘻小子敢狂簡與人惟

士難士惟讀書難讀而能精鑒博采著

爲書尤難爾犯其所難何居予始規進

取習舉子業自講明性命義理外視餘

皆若不必爲海屋添籌酬人間事無

虛日則又不暇爲鬚雪益深眼月向晦

則遂不可爲矣方士將由科目舉正聖

朝寛厚吾道優崇士子欲爲吾所未及爲

思稽古之日爾小子今

志吾志也然作室者必有規矩陶器者

必有範模著書立言何獨不然爰授以

凡例俾勉爲之垂三十載告成予方披

閱間有客過竹所見而獎許之過情請

名曰韻府羣玉予初難之曰謂是書若

圭璋璜璧可寶與抑謂所集事猶圭璋

璜璧與書以事實斯名其可客又曰文

公器也私諸已孰若公諸人秘論衡以

爲異者未廣也請綉諸梓予益難之蓋

自不鄴侯萬軸窮不出南秘書寧不起

管窺蠡測之誚子固謂其蔡牀三十秋

攻苦寸績自成一家書於後進或有毫

髮助瑾瑜之瑕可匿也吾懼椷市陰成

十目所視人將指而議之曰此有所謬

彼有所遺是殆宋憲燕石爾子之說近

於譽人之說近於詆詆不必卞譽不必

矜安知譽之非美疢詆之非藥石乎子

曰可人曰不可吾固不可子之可亦

不可不可人之不可可不可不可

當世之司文衡者是猶抱璞而質諸卞

和也和謂之可則可客曰唯大德丁未春前進士竹埜倦翁八十四歲書于聚德樓

陰復春自序

鄒子籍稻溥古若猶莫誌於琅琊字不題糕能詩者亦未稽於糗餌探討之難如此故凡事必類則易見義必釋則易知也予季以事繫韻多所摘奇豈皆能判然無疑者疑而不釋是猶摘埴冥行而已若龍斷本如字而或切為丁貫夏屋本食俎而或用為巨室春牘舂雅掾禁醷濫脾析凍梨之類皆載諸經而初學講明或未到至有讀鸛銜三鱓之鱓為毚蕭何主進為贐桐馬欵乃則謂襖譸襲舛承訛鮮克辨正又如撲滿須捷樓裂孟青窶數剛卯桑鵝鐵獺魚丁虎乙鼠姑鴉舅一經三雅戍削萃蔡斧餅龍茸沆瀣鼎扇金僕姑玉連瑣等字不可殫述此前輩常所用而不知者誦以為恢嗟夫文固不必恢也然班馬等賦所以使人覓眼頊耳正由時出奇字有以擴複之方今文體尚古吾黨之士獨不願熏香班馬與愚故隨字註釋以備觀鑒庶乎索韻而得事考釋而無疑其亦有小補云延祐改元甲寅秋鄉試後五日幼達書

陰勁弦自序

是編敬遵　先子凡例刻意纂集幸績于成繼得二三同志者相與讎校其是否而損益之書成而失怙痛哉謹奉遺訓質正於儒林巨擘爰鋟諸梓用廣其傳惟冀先志云尔不然安敢犯不韙之戒切惟近世黃氏所編韻會雖不詳於紀事然非包羅今古者不及此而猶遺駿聰紳嘶等字況時遇襖線其才窶天其見寧無遺珠之嘆其間雖霓繆呼金根妄改亦或不既與人為善者遺則續之誤則正之以便初學幸甚時遇謹白

重刊韻府羣玉凡例引

予以謫薄承乏內監躬被
皇上右文之化幸時太平公務之餘遂得從事詩書文藝之間且素好吟詠而於諸家韻書蓋嘗究心求其全備無出瑞陽陰氏韻府羣玉之右者予珍愛之顧其傳世既久間有殘缺無字多訛謬懼誤後學亟欲重刻以闡其懿迺過秘書河間李君正卿氏圖焉既嘉予志校讎惟敏爰考六經載籍求出處之真審音聲之的於是缺者補之訛者正之而俾是書復為完美不惟四方初學有所資益其於廟堂之上黼黻之間學士大夫製作倡和之際未必無萬一之助也於其告成迺書此以引其端觀者其鑒予之衷而毋以為僭乎

嘉靖壬子仲冬朔旦春山荊聚書

增修韻府羣玉凡例

一采摘事中數字為要詳繫於平次韻之下一事或數出者略載註云詳某韻

一事類備要等書元無門類者如身體顏色喜怒言笑盲聾吃癡鬼魅等事今並附益之

一臨韻元不收如尖禪樹打玄九等事今並收入

一是書本取事要字奇新識之如言貶押韻所刊及人所常知者豈得以略

一姓氏人名亦為切用今備存之其有百家姓所不收及收而事關者如塗深謎之類亦隨所見筆之人名則略述其事庶識其為何如人而用之也其不述者則人所常知兼於姓氏下可考

一具錄詩篇易交似乎附贅然三百五篇六十四卦之義大略可見又如坡詩云我今已括囊象在四六坤由此推之皆可觸類而長

一尋索事實易於指掌不專為詩詞而設亦或考下疑義訓釋奇字場屋或一助云

一儒釋為教雖殊然前輩著述未嘗不用禪語今存大略以備觀覽

一活套以便初學或可化腐為奇

已上凡例九條並依元本所書今增修大意

一元本字韻並無音切而類次參差未便檢閱今本字
　續見于下
　之先後並依禮韻次序同音者各以類收首字增
　以音切遇韻則別是一音也

一元本字韻比較今多增入

一元本編輯事料別爲拾遺今各收歸本類中

一今本於各韻下首入音切連以散事次用中字繫
　事韻料至僧道事則別以一圈又其次活套封名
　等共十五類各用黑牌表而出之其目如左

韻下類目
一音切　二散事　三事韻
四活套　五封名　六書篇
七詩篇　八年號　九歲名
十地理州郡名地名　十一人名字與號附○帝王名號國君名號○奴名
十二姓氏　十三草木　十四花名藥名　木名　草名
十五禽獸　禽名　獸名　十六鱗介　十七昆虫蚰
十八樂名　律名　十九曲名

增修韻府羣玉凡例畢

韻府羣玉該載事目

天文　地理
時令　如四序朝夕寒暑之類
歲名　如甲曰閼逢寅曰孟陬之類
人物　如父子師友主客農商漁樵仙釋奴婢之類
人事　如耕桑漁獵談笑行步歌舞坐睡送迎之類
氏族　郡望五音附　人名
身體　官職
性行　如巧拙遲急貪廉之類
壽典　見去聲壽字下及歲字下
百穀　飲食
服飾　宮室
器用　舟車
文學　如詩賦碑銘類經籍如易又書詩篇類
技術　如琴棊書畫醫卜之類
禽獸　鱗介
昆蟲　竹木
花果　珍寶
燈火　及香燭之類　顏色
數目

上平聲

一卷
一東 獨用
二冬 與鍾同用
三江 獨用

二卷
四支 脂之同用
五微 獨用
六魚 獨用

三卷
七虞 與模同用
八齊 獨用
九佳 與皆同用

四卷
十一真 諄臻同用
十二文 與欣同用
十三元 魂痕同用

五卷
十四寒 與桓同用
十五刪 與山同用

下平聲

一卷
一先 與仙同用
二蕭 與宵同用
三肴 獨用

二卷
四豪 獨用
五歌 與戈同用
六麻 獨用

三卷
七陽 與唐同用
八庚 與耕清同用
九青 獨用

四卷
十蒸 與登同用
十一尤 侯幽同用
十二侵 獨用

五卷
十三覃 與談同用
十四鹽 與咸同用
十五咸 獨用

上聲

一卷
一董 獨用
二腫 獨用
三講 獨用

二卷
四紙 旨止同用
五尾 獨用
六語 獨用

三卷
七麌 姥同用
八薺 獨用
九蟹 駭同用

四卷
十一軫 準同用
十二吻 隱同用
十三阮 混很同用

五卷
十四旱 緩同用
十五潸 產同用
十六銑 獨用

六卷
十七篠 小同用
十八巧 獨用
十九皓 獨用

七卷
二十三梗 耿靜同用
二十四迥 拯等同用
二十五有 黝黈同用

八卷
二十六寢 獨用
二十七感 敢同用
二十八儉 琰豏同用

九卷
二十九豏 陷同用
三十養 蕩同用
三十一馬 獨用

十卷
三十二哿 果同用
三十三梗 耿靜同用
三十四迥 拯等同用

十一卷
三十五有 黝黈同用
三十六寢 獨用
三十七感 敢同用

十二卷
三十八儉 琰豏同用
三十九豏 陷同用
四十養 蕩同用

去聲

一卷
一送 獨用
二宋 用同
三絳 獨用

二卷
四寘 至志同用

五未獨用
六御獨用
十四卷
七遇暮同用
八霽祭同用
九泰獨用
十卦怪夬同用
十一隊代廢同用
十二震稗同用
十三問欣同用
十四願恩根同用
十五翰換同用
十六諫襇同用
十七霰線同用
十八嘯笑同用
十九效獨用
二十箇過同用
十六卷
二十二禡獨用
二十三漾宕同用
二十四敬諍劾同用
二十五徑證嶝同用
二十六宥候幼同用
二十七沁獨用
二十八勘闞同用
二十九豏豏檻同用
三十陷鑑梵同用
入聲
十七卷
一屋獨用
二沃燭同用
三覺獨用
四質術櫛同用
五物迄同用
六月沒同用
七曷末同用
八點錯同用
十八卷
十藥鑰同用
十一陌麥昔同用
十二錫獨用
十三職德同用
十四緝獨用
十五合盍同用
十六葉帖業同用
十七洽狎同用

韻府羣玉卷之一

晚學 陰時夫 勁弦 編輯
新吳 陰中夫 復春 編註

一東 獨用

東 震位 切色大明生於一礼器時我來自一東山權言徂一東行く地瞳一庶詩庶
馬駕於駉駉牡一矣玉 **易東** 下震於馬乾爲良爲馬爲的顙何曰一
吾一一矣玉 **乃謹** 矣玉 **洛東** 一名一水一出弘農盧氏一名一水一出
科十一一千乘郡盧若寺一曰吾西去女可西長若婦即東向使弟子知之又
曰欲東門以其故不中門公事自東門一一 **東** 一姓一出東萊一一大東舒
大一一皆用一門 **東** 於入不中門公事自東門一一 **天東** 鼓角横一一
从之門 **門東** 於西私事自東門一一 **天東** 鼓角横一一父老
矣公羊一一 **塘東** 與竹一一 **江東** 項羽敗垓下一一未渡烏
江亭長檥船待一一十王翦伐楚一一出捕山西出將兵東一一 **遼東** 管寧自汝若一一
一日暮塗遠 **山東** 一一老雞思見德秋潤山 **遼東** 依公終遼東一一

洛誥 **河東** 章炳麟訄書曰一秋官一一見掌客一一 **河東** 一一
紋鳥 東漢改禹一一相如子鳥 **征東** 蜀馬超超絕涼州一一不一一 **平東** 晉杜預
諸葛誕皆爲一一鎮軍使 **平東** 宿防王敬見敬曰一東公有謀只是少平我方做東南事一一
易同平 **斗柄東** 一一荷天一一春官典瑞一一 **馬首東** 一一丁軍從之後一一
鴻溝東 割一一以一一爲楚一一 **河東** 章炳麟訄書曰一秋官一一見掌客一一
南北走一一爲楚一一 **東人** 晉人曰必伐齊之閒二年一一 **官名東** 明紀昀閱微筒
知大一一東其一一 **事事同** 與夫一一 **東** 王曰一一 **水必東** 一一 **一同** 百
爲力將一一有東一一 **一同** 百里一一 **東** 一一 **一同** 百里一一 **東** 一一
鴻曰我將東一一西一一 **一同** 百里一一 **東** 一一 **一同** 百里一一 **東** 一一
方皆西我声諱逃川 **陸東** 陸百一一而一一 **日首東** 一一淚一一天位一一 **東復東** 家住都
一一 **門在東** 王孫一一王本一一 **東** 一一 **東** 之一一 **東** 一一
來質述不爲 **吳河東** 一一晉馬一一人守反被髮一一 **晉西東** 一一
被冀一一 **施家東** 西施所居有東一一 **蒙蒙東** 地名在中山人
出令中一一 **青鉦** 一一 **東** 一一 **東** 一一 **東** 一一
曰一一 **濮西濮東** 村西用居一一 **有文君東** 尹翁歸本河東守田
一一 **東** 一一 **東** 一一 **東** 一一 **東** 一一 **東** 一一
召故吏令一一一 **東** 武若西觀數十人尹翁歸曰翁歸文武兼備何惜所施試陽翟 **住西住東** 臺曉參佐保一一 **東** 頭十萬一一 **住**
雀 一一 **東** 齊女欲東家食 **在西於東** 一一 **東** 一一
本使不絕城門無外一一 **有東** 一一 **石言勿東** 一一 **松江向東** 一一
一一 快哉東南萬里風 **日東** 一一 **東復東** 家住都
西城取得手書盧若寺一曰吾西去女可西長若婦即東向使弟子知之又
云其故年年西向一年一一 **東** 一一 **東** 一一 **東** 一一
大一一皆用一門 **門東** 於入不中門公事自東門一一 **天東** 鼓角横一一
從之門 **門東** 於西私事自東門一一 **天東** 鼓角横一一父老
矣公羊一一 **塘東** 與竹一一 **江東** 項羽敗垓下一一未渡烏
江亭長檥船待一一十王翦伐楚一一出捕山西出將兵東一一 **遼東** 管寧自汝若一一
一日暮塗遠 **山東** 一一老雞思見德秋潤山 **遼東** 依公終遼東一一

蝀 同 一一 **蝀同** 章炳麟訄書曰一秋官一一見掌客一一 **蝀同** 一一
物命之曰一一六服朝王 **霄同** 一一 **子同** 一一生公曰是
伊嘉賓奴千周文曰奴千手文伐已多小一又云 **孫同** 鄭玄一一 **金玉盈堂** 一一
文云與同日生 **孫同** 鄭玄一一手文伐已多小一又云 **孫同** 鄭玄一一手文伐已多小一又云 **孫同** 鄭玄一一手文伐已多小一又云
文云與同日生 **孫同** 鄭玄一一手文伐已多小一又云 **孫同** 鄭玄一一手文伐已多小一又云
文云與同日生 **孫同** 鄭玄与孫並丁卯歲故名曰孫 **蝀同** 一一 **阿同** 一旦和門呼一一 **盛**
子由小字同叔

同 一一 **銅** 一一爲銅可作衣冠帶一一銅爲人所以銅鏡自照一一
銅一一 **青銅** 一一 **銅** 一一 **銅** 一一 **銅** 一一 **銅** 一一
一一 **

詳水晶簾盧妃當時上猶有之○珠簾一名阿房宮有珠簾十二行○珠簾一名水晶簾○珠簾一名流蘇帳○珠簾一名隔塵簾○珠簾一名鮫綃帳○珠簾一名蟬翼簾○珠簾一名龍鬚簾○珠簾一名金鉤簾○珠簾一名瑣窗寒○珠簾一名夜明簾○珠簾一名七寶簾○珠簾一名玉鉤簾○珠簾一名卷珠簾○珠簾一名捲珠簾○珠簾一名玉鈎簾○珠簾一名玉鉤簾○珠簾一名玉勾簾○珠簾一名玉露簾○珠簾一名玉虎簾○珠簾一名玉鉤簾○珠簾一名玉鈎簾○珠簾一名玉鉤簾○珠簾一名玉鈎簾○珠簾一名玉鉤簾○珠簾一名玉

子080-255

子080-257

正統丁巳仲秋安定書堂新刊

支　與脂之同用

支　字彙切持也又應也通本作又雅自　異之音又織　雜　編也爾雅立之詩六異　日期對舍當如合　元覲行　一支給有功人一支通門下防巧　也　支券也　支城守也　支借也　**斯**　古詩多用代作斯字斯河　歌失我　山鬼女无　色　**黃支**　支離疏　知不出　支離疏　**三支**　支離疏　書西京　**支**　摸在日南之南　**月支**　万甲戌丁丑何洪　**支**　厥名　王母女　**肢**　春色柔四　**支**　厥

子080-267

子080-269

子080-270

宇詩宇宙ノ間ニ在リテ…… 黄色見ル期 **麿眉** 秋墓封ノ…… 事ヲ眉目ニ目文ヲ…… 困眉毛ヲ伏眼ヲ…… **黛眉** 城中好ノ…… 方且半額ヲ…… 此昔ヨリ…… 歳目中ノ…… 之物 **白眉** 馬良兄弟五人皆秀テ名ア…… 氏王常ノ…… 最良ク字ヲ…… 字ヲ…… **蛾眉** 不知…… 朝ニ…… 明撰ノ…… 可ナリ…… 皇后ヲ…… ノ副ヲ…… **介眉** 以ノ…… 雄ノ…… 夢ノ…… 雄ノ…… **遠山眉** 卓文君ハ…… 如シ…… 其人ハ…… 刺史部ノ…… 公之眼動ク…… 所ニ…… 偏眉 …… 偏ノ…… 偏ノ…… 偏ノ…

子080-274

五微 獨用

微 無非切

仔 克也又任也 諧里切

衣 於希切

依 於希切

希 香衣切

稀 香衣切

祈 渠希切

幾 居希切

機 居希切

譏 居希切

饑 居希切

畿 居希切

磯 居希切

譏 居希切

璣

子080-280

子080-281

子080-283

子080-284

子080-285

子080-286

韻府羣玉卷之三

七虞與模同用

虞元俱切敬戒死一禹謨四方咸有不一千寅清光一澤志八虞和上若中天而止**附**依山谷為牛馬區域曰一周禮地官一鄉大夫以周知其鄉之事而賓興其賢能而**附**于王者一注一連合親比也一車也**肢**支也一莊子胠篋曰一擢亂六律鑠絕竽瑟而天下始人含其聰矣一又曰一擢亂五聲而師曠施其巧矣一又曰一擢亂曲直而工倕不得其指矣一**扶**左襄四年一晉侯以魚與諸大夫盟于平陽一杜注一使舍故相親也一**枝**支也一莊子胠篋曰一擢亂六律鑠絕竽瑟而天下始人含其聰矣一**柱**支也一莊子胠篋曰一擢亂五聲而師曠施其巧矣一**蹄**支也一莊子胠篋曰一擢亂曲直而工倕不得其指矣一**巵**支也一莊子胠篋曰一擢亂五聲而師曠施其巧矣一**觚**支也一莊子胠篋曰一擢亂五聲而師曠施其巧矣一**隳**支也一莊子胠篋曰一擢亂五聲而師曠施其巧矣一**隋**支也一莊子胠篋曰一擢亂五聲而師曠施其巧矣一**隨**支也一莊子胠篋曰一擢亂五聲而師曠施其巧矣一**隅**支也一莊子胠篋曰一擢亂五聲而師曠施其巧矣一**隧**支也一莊子胠篋曰一擢亂五聲而師曠施其巧矣一**隤**支也一莊子胠篋曰一擢亂五聲而師曠施其巧矣一**隰**支也一莊子胠篋曰一擢亂五聲而師曠施其巧矣一**隱**支也一莊子胠篋曰一擢亂五聲而師曠施其巧矣一**隴**支也一莊子胠篋曰一擢亂五聲而師曠施其巧矣一**隶**支也一莊子胠篋曰一擢亂五聲而師曠施其巧矣一**隸**支也一莊子胠篋曰一擢亂五聲而師曠施其巧矣一**隻**支也一莊子胠篋曰一擢亂五聲而師曠施其巧矣一**隼**支也一莊子胠篋曰一擢亂五聲而師曠施其巧矣一**隽**支也一莊子胠篋曰一擢亂五聲而師曠施其巧矣一**雀**支也一莊子胠篋曰一擢亂五聲而師曠施其巧矣一**雁**支也一莊子胠篋曰一擢亂五聲而師曠施其巧矣一**雄**支也一莊子胠篋曰一擢亂五聲而師曠施其巧矣一**雅**支也一莊子胠篋曰一擢亂五聲而師曠施其巧矣一**雉**支也一莊子胠篋曰一擢亂五聲而師曠施其巧矣一**雌**支也一莊子胠篋曰一擢亂五聲而師曠施其巧矣一**雍**支也一莊子胠篋曰一擢亂五聲而師曠施其巧矣一**雎**支也一莊子胠篋曰一擢亂五聲而師曠施其巧矣一**雒**支也一莊子胠篋曰一擢亂五聲而師曠施其巧矣一**雕**支也一莊子胠篋曰一擢亂五聲而師曠施其巧矣一**雖**支也一莊子胠篋曰一擢亂五聲而師曠施其巧矣一**雙**支也一莊子胠篋曰一擢亂五聲而師曠施其巧矣一**雜**支也一莊子胠篋曰一擢亂五聲而師曠施其巧矣一**雞

子080-288

子080-291

子080-293

妹 或如六明鏡百煉 傾城妹 美一逢一一城 傾城妹 人間无正色一一 佳人 即為一樂府〇厨 切 借君子遠庖 一又爾雅曰一厨 御厨 一 斎厨 一 行厨 一 也備忠 斎厨 一 齋之以一明 一 厨 一 也備玄象 一 厨 一 也備六甲一 八厨 一 也備八人 者之義合在此說 不知音皮義云何 步兵厨 一 可監厨 一 備 一 胴 一 寶 一 拘 一 一 井蛙拘 一 一 拘 一 一 貴拘 一 一 拘 一 一 俱 一 一 與 一 倶名 一 一 倶 一 一 倶 一 一 駒 一 一 作 一 一 千里駒 一 一 駒 一 一 白駒 一 一 駒 一 一 駒 一 一

子080-297

子080-302

子080-307

子080-312

芟 草木枝根也通作棪【唐韻】所銜切【集韻】【類篇】山咸切【廣韻】【集韻】【類篇】【正韻】並士咸切【廣韻】【集韻】【類篇】【正韻】並音讒【說文】刈草也【玉篇】【廣韻】【集韻】【類篇】【正韻】並除去也【書】若藝草【傳】藝除也【詩】芟夷薄【傳】芟刈也【周禮】【地官】山虞掌山林之政令物為之厲而守之【註】厲謂為之禁限也【疏】厲謂為之禁限使民不得妄取也【禮】【王制】山林川澤以時入而不禁【註】入謂采取也【疏】山林川澤以時入而不禁者謂民采取之時不禁止也【禮】【月令】孟夏之月【註】【疏】山林不可以火田【禮】【王制】【疏】山林不可以火田者謂夏月草木茂盛恐火燒害物故

十一真　與諄臻同用

真 側鄰切馬融笛賦羣音嘉會以禮合神人以和天地陳暢以導情性以大丈夫當爲本部本○性能通達双且一統何況人間世乎無一事一物不能通達双且一統何況人間世乎無一事一物不能通達双且一統何況人間世乎無一事一物不

子080-317

子080-318

子080-319

子080-328

新信間節昕旦明也从斤从日斤音欣會意○按昕大上之頃也
十三元與魂痕同用
元原也从二从兀○按元首也人之頭在上故从二兀高平之
元正月長之元時之元日之元年之元紀元也乾元天德坤元至德化元在宥研究元綱領萬元天元日月之元氣也萬物元黃緑雜色也
元狀元紅是狀元及第也萬物元黃緑雜色也
元狀元白衣卿相也萬物元黃緑雜色也
元狀元及第

子080-333

上落村——下落村同上落村出美酒（未詳）——有村古豐臨有村曰——村——姓兩姓世人爲昏姻者曰此其人也倩媒生娶武關鬼谿——石塚村與夜投人譚後——朱陳村——姓兩姓世人爲昏姻者曰——泥花村——在上落村————水花村——在上落村————三家村——在上落村————鴉鵲村——在上落村————

坤——西南卦名——乾——首————坤——地————至哉坤————六四坤在————坤——地————初六履霜堅冰————地勢——初六履霜堅冰————

盆——瓦器——物物——貯————水花——曲通————不——人名——汪————

盆——瓦器——物物——貯————覆盆——願德義量————盆也——覆盆——願德義量————心照————盆——瓦器——物物——貯————覆盆——願德義量————

盆——瓦器——物物——貯————盆——瓦器——物物——貯————覆盆——願德義量————盆——瓦器——物物——貯

子080-338

子080-344

子080-346

子080-348

先 蘇韻切七有開合一時不自我一物 與仙同用

一先 與仙同用

先 蘇韻切七有開合一時不自我一物 與仙同用

天下先 示朴為人後以陰日此一 **與天公爭先** 周恭先作一貴賦台院一 **爭先** 一名一先 **着鞭先** 晉祖逖與劉琨聞雞鳴起舞逖 **酌謝先** 一名一先 **一先** 一先 **得月先** 近水樓臺 **周恭先** 作一貴賦台院一 **道先** 生亦吾前其 **天極先** 高在一之先高 **消誰先** 与君同甲子壽 **太極先** 高在一之先高

前 蘇韻切七有開合一時不自我一物 與仙同用

光前 紀後也 **裕後** 楊修 **井天** 張良結一黃石公 **井** 張良結一黃石公 **井天** 張良結一黃石公 **二天** 愛其重一 **三天** 春申君 **三千** 食客 **三年** 春申君 **五天** 玉壺中天一 **五天** 玉壺中天一 **五天** 玉壺中天一 **天五** 玉壺中天一 **天五** 玉壺中天一 **天五

堅（牢・城・脆・甲・貞・清）也 肩 孔子頂下凹、象其形 豜 豕生三歲 豝 牝豕 豵 生子豕 豯 豕生子 豚 小豕也 豢 以穀養豕 豪 豕鬣 豨 豕走 豦 豕怒 豰 豕息 豲 豕絆足 豴 豕生六月 豷 豕息 豸 獸長脊行 貔 猛獸 貅 似熊 貙 似貍 貘 似熊 貒 似豚 貉 似狐 貂 鼠屬 貍 似貓 貓 食鼠 貐 似狗 貑 豕屬 貗 豕屬 貜 母猴 貕 似豕 貙 似虎 貚 似虎 貔 似熊 貘 似熊 貒 似豚 貉 似狐 貂 鼠屬 貍 似貓 貓 食鼠 貐 似狗 貑 豕屬 貗 豕屬 貜 母猴 貕 似豕 貙 似虎 貚 似虎

豸 部 貝 部

豸 音志 獸長脊行 貝 古代貨幣 貞 卜問也 貟 人名 貢 獻 貣 貸 貤 重 貥 貸 貧 財少 貨 財貝 販 買 貪 欲 貫 穿 貯 積 貰 貸 貲 財 貳 副 貴 物不賤 貶 損 貺 賜 貽 遺 貿 易 賀 慶 賁 飾 賂 遺 賃 僦 賄 財 賅 備 賈 商 賊 害 賑 救 賒 貰 賓 客 賕 賂 賚 賜 賛 助 賜 賞 賠 償 賡 續 賢 善 賣 出 賤 賦 賧 賭 賮 贈 贄 贅 贊 贋 贍 贏 贐 贓 贖 贔 贗 贛 贜 贠 贡 贤 贩 贬 贮 贯 贰 贱 贲 贴 贵 贷 贸 费 贺 贻 贼 贽 贾 贿 赀 赁 赂 赃 资 赅 赆 赈 赉 赊 赋 赌 赍 赎 赏 赐 赔 赕 赙 赛 赝 赞 赠 赡 赢 赣 赪 赫 赭 赮 赯 走 赱 赲 赳 赴 赵 赶 起 趁 趄 超 越 趋 趑  迁 迂 迄 迅  長 門 阜 阝 阞 阠 阡 阢 阣 阤 阥 阦 阧 阨 阩 阪 阫 阬 阭 阮 阯 阰 防 阳 阴 阵 阶 阷 阸 阹 阺 阻 阼 阽 阾 阿 陀 陁 陂 陃 附 陆 陇 陈 陉 陊 陋 陌 降 陎 陏 限 陑 陒 陓 陔 陕 陖 陗 陘 陙 陚 陛 陜 陝 陞 陟 陠 陡 院 陣 除 陥 陦 陧 陨 险 陪 陫 陬 陭 陮 陯 陰 陱 陲 陳 陴 陵 陶 陷 陸 陹 険 陻 陽 陾 陿 隀 隁 隂 隃 隄 隅 隆 隇 隈 隉 隊 隋 隌 隍 階 隐 隑 隒 隓 隔 隕 隖 隗 隘 隙 隚 際 障 隝 隞 隟 隠 隡 隢 隣 隤 隥 隦 隧 隨 隩 險 隫 險 隭 隮 隯 隰 隱 隲 隳 隴 隵 隶 隷 隸 隹 隺 隻 隼 隽 难 隿 雀 雁 雂 雃 雄 雅 集 雇 雈 雉 雊 雋 雌 雍 雎 雏 雐 雑 雒 雓 雔 雕 雖 雗 雘 雙 雚 雛 雜 雝 雞 雟 雠 雡 離 難 雤 雥 雦 雧 雨 雩 雪 雫 雬 雭 雮 雯 雰 雱 雲 雳 雴 雵 零 雷 雸 雹 雺 電 雼 雽 雾 雿 需 霁 霂 霃 霄 霅 霆 震 霈 霉 霊 霋 霌 霍 霎 霏 霐 霑 霒 霓 霔 霕 霖 霗 霘 霙 霚 霛 霜 霝 霞 霟 霠 霡 霢 霣 霤 霥 霦 霧 霨 霩 霪 霫 霬 霭 霮 霯 霰 霱 露 霳 霴 霵 霶 霷 霸 霹 霺 霻 霼 霽 霾 霿 靀 靁 靂 靃 靄 靅 靆 靇 靈 靉 靊 靋 靌 靍 靎 靏 靐 靑 青 靓 靔 靕 靖 靗 靘 静 靚 靛 靜 靝 非 靟 靠 靡 面 靣 面 靥 靦 革 

子080-351

子080 353

子080-355

子080-358

子080-359

子080-361

子080-362

子080-363

子080-368

子080-374

子080-378

子080-379

螺 行小蟲名 青螺 蛇蟲甲者也能變形如蟬蛾以音同父音同父音馬螺形如馬蜂而細長有在陸生者有在淮南荒亂軍人取食之 蜾蠃 土蜂名也 倉庭螺 田蜂俗呼蜆為一蛤螺 漆螺 一螺一螺 松烟 何久使人煙墨 出元行瑯琊 青螺 醫家用之如一日兒好視又云眺亦作瞵 終見詩 青螺 石黛也 青螺 畫眉墨 一螺一螺也 古詩 馬毋折生 青螺 石黛 一螺一螺 夫差城 姓也 一螺一螺入華山來 六龍 車子乘 一螺一螺 白螺 螺殼 一螺一螺 六龍 車名 一螺一螺 六龍 車名 一螺一螺 六龍 車名

子080-382

當知此人苦心種成花果可供數[illegible]

鉢花 短矛○[illegible]

華 戶花切榮也輝也華萼之[illegible]

南華 莊子篇名[illegible]

瓊華 郝經詩石[illegible]

金華 黃初平牧羊至[illegible]

宣華 館名[illegible]

舞華 見[illegible]

吞日月華 口中[illegible]

空中華 見[illegible]

法華 佛[illegible]

見性華 寺曾姓[illegible]

曹溪南華 曹溪[illegible]

綱 古[illegible]

蝸 牛[illegible]

蠃 力[illegible]

瓜 胡[illegible]

木瓜 木[illegible]

瓠瓜 瓠[illegible]

蠃瓜 王[illegible]

蝸瓜 蝸[illegible]

蟲蠃瓜 元[illegible]

瓠瓜 瓠[illegible]

鎮心瓜 佛[illegible]

乞巧瓜 乞[illegible]

絲瓜 老[illegible]

稍瓜 稍[illegible]

越瓜 越[illegible]

奉母寒瓜 舜[illegible]

補兒壞瓜 王[illegible]

馬 黃[illegible]

縮如蝸 名[illegible]

蠃蠃 蠃[illegible]

花 字[illegible]

菱花 一[illegible]

苣花 一[illegible]

非花 一[illegible]

鉢花 一[illegible]

松花 一[illegible]

玄花 一[illegible]

水晶王花 花名冬花又名石上生 洗花 杜甫居 溪嚲花 詳雪 梔石 三花 李院 蒲山 出綿谷 明年開 五出早開 頭巾結頭服 南海 又 道士 女冠 多子於高山下種之一年 白色 又 房小異人常戴 朵 莫知姓名 以栗玉花 折其蒲黍 南人 名之 觀作詩有神仙意 故云 香草 解語花 貴妃事 兒女花 解壯士愛 花事 長安花 孟郊 益第春風得意馬 詳 落葉花 人生如樹花 皆落 踏落花 詳 無外家 子小德母 無舅家 無宜居止 使 鹿衝花 詳 命乞花 宜祝 牽生花 蔓生 夢 詳筆 百十花 兵人 詳 後庭花 詳 追思 為 之 判五花 詳 一花 温公不 一十首 詳 時 貴 往不 賽花 同 年白 君謨不 已 盡之力 詳 師子花 昔日 大宗 卷毛 獅 近時 蒙頭石花 重 賀 智慧花 方便 [illegible] 水梭花 為 天女散花 吉 大乘 天女 結習未 除 天女曰 舍利弗 不 著 身 [illegible] 著 衣不 著 身 [illegible] 著 故 [illegible] 著 [illegible] 著 [illegible] 著

子080-385

子080-387

子080-390

子080-395

子080-398

子080-399

子080-401

子080-402

景光 封禪記疑昔有 末光 依日月之 天光 天子宇宙自生 汪 之璧詳 晨光 報又黃名 歩光 魏秦良 之劍 麥光 銅九子環 類成都以 銀光 齊梁荷造 明王佐最得 來此之 和光 自明故 奏賦入 重光 同 明光 浜武作 光 應璽 秋光 人皇公以 行 光 文帝 埋光 至宝 二尺光 光 緑 光 後魏 孔出光 清 一室 花光 山以花工 里海 百寒光 光 出 三尺 流 年 成 公洗以 之

庚 古行切字苞一歲名商橫字明西方候時李白伏
名一章七大律一歲名商橫字明西方候時李白伏
庚以金代火故呼庚一三日後庚以庚一立秋三日庚
庚日必伏故呼伏庚一楚元王傳注伏庚三日庚
庚 冬暑後十五日一千一晉中甲庚一日為仁庚為義犯庚一未詳庚字
之義一申庚一【庚】由一方物得由且庚地一【庚】音庚一【庚】音庚
之庚一【庚】音庚一【庚】音庚一【庚】音庚一【庚】音庚一【庚】音庚
庚 一月令作倉庚又名一【庚】音庚一【庚】音庚一【庚】音庚一【庚】音庚
庚 庚一【庚】音庚一【庚】音庚一【庚】音庚一【庚】音庚一【庚】音庚
庚 一月一日一千一天下之人皆是一日一千一二日謁
永始二年正月一日一千一天下之人皆是一日一千一二日謁
吳越春秋一百入官以給役者出米一【庚】音庚一【庚】音庚一【庚】音庚
【庚】音庚一【庚】音庚一【庚】音庚

子080-412

子080-413

子080-414

子080-416

子080-417

子080-419

子080-420

青門 倉經 卉青 灰苔一一隋開國立限青代宗欲相李泌元載忌之帝不得已切一一本花書一一銀青少知載敗同出以白後召當次一一為情勿降已且相矣 倉經 卉青 灰苔一一家主將貴一一衣色也 鴨青 灰苔一一敦旧 高青 石劍鋒一一時遠 青開 灰苔一一 空青 石名生斷一一又部長一一 汗青 火炎簡冬一一所以汗書亞 青一一易書曰筆 青史 古代解同上

取青 一一拾干 青 一一詩采 青 紫雄也 水青 草見一一心耳蜀人二月八 送青 仲山排飯 月士女等踏日一一歌生 拋青 且可勤貴一一 青急 止論語夫因大焦 青 帝場奴律各一志和配

子080-424

子080-426

子080-427

運龍神交入水不濡云有黃帝公孫軒轅之號也姚陽縣
貝妓來綾綾來公有黃帝公孫軒轅之號也姚陽縣
一曲青歌一東綾美人徳自
不一張女裏下
岳王墓文於會云感判所
西野內年以
黃武角門一花
光影所成如此
角唐石時黃劉
角利韓愈
綾水菱一云采菱
青宮花時黃
綾水菱一云采菱行
音采菱渡頭
水菱一筆記
人名
大家
一門
雁一於陵也一戎狄是一
也方稱也一戎狄是一手
一作
一化為
一也
一楚辭湘夫人
一作
一楚辭湘夫人
一楚辭湘夫人
一楚辭湘夫人

韻府羣玉卷之七

下平聲

尤 胡求切異也過也怨也姓也又音羽 效尤 郤伯一作多才士爭一爲政不一人里仁效尤而一之左 挨尤 哀聲一人也馬一其一鮮 大尤 俱爲人在一其一鮮 巢尤 一名由許人堯時隱士 姑尤 地名一在齊一西 石尤 風名一以西其爲人也多欺一齊民一水名 石尤 風名一以西其爲人也多欺一齊民一水名 朱尤 之物有尤以殺人爲 【尤】 先代切說文曰一怨也 起於尤一作訧 怨之義 【尤】 王肅時人

子080-434

子080-435

子080-436

子080-441

十二侵 獨用

侵 七於切 說文曰 漸進也 有鍾設四代 爾雅曰 侵謂之漸 又姓 出何氏姓苑 大侵 內傳曰 穀不升爲大侵 年侵 穀梁傳曰 五穀不升爲凶 年侵 民約湖海老 重尋東關舊居 海燕可尋 李白詩 來或柳十尋 手種江頭 深 水深也 又姓 出何氏姓苑 真率 杜詩 招尋野老 引酒到茅齋 琳 美玉 琳玕 同上 琳 水出北海 瀘 西羌水名 出何氏姓苑 瀘水 諸葛亮南征 渡瀘水 淼 水大貌 說文曰 大水貌 又姓 出何氏姓苑 森 木多貌 又姓 出何氏姓苑 森羅 萬象 森嚴 嚴肅 參 所金切 星名 又姓 出何氏姓苑 參商 星名 參差 不齊 又參伍 錯綜 又參謀 參軍 官名 又參禪 參悟 又參拜 參見 又參加 參與 又參考 又參酌 又參觀 又參訪 又參詳 又參閱 又參議 又參政 又參預 又參贊 又參劾 又參奏 又參知政事 又參同契 書名 漢魏伯陽著 又參寥子 道家者流 又參天兩地 易數 又參三伐五 兵法 又參三省 論語 曾子曰 吾日三省吾身 又參三光 日月星 又參三才 天地人 又參三綱 君臣父子夫婦 又參三教 儒釋道 又參三界 欲界色界無色界 又參三昧 正受也 又參三寶 佛法僧 又參三乘 聲聞緣覺菩薩 又參三德 智德斷德恩德 又參三達德 智仁勇 又參三德 正直剛柔 又參三德 平正強 又參三德 六柄 爵祿生殺與奪 又參三德 六職 平邦國 治邦都 均邦用 又參三德 六行 孝友睦婣任恤 又參三德 六藝 禮樂射御書數 又參三德 六事 一曰親萬民 二曰和萬民 三曰安萬民 四曰平萬民 五曰制萬民 六曰萬民和 又參三德 六德 知仁聖義忠和 又參三德 六節 王所以節用 又參三德 九德 寬而栗 柔而立 愿而恭 亂而敬 擾而毅 直而溫 簡而廉 剛而塞 強而義 又參三德 九經 修身也 尊賢也 親親也 敬大臣也 體羣臣也 子庶民也 來百工也 柔遠人也 懷諸侯也 又參三德 九儀 祭祀之禮 賓客之禮 喪紀之禮 軍旅之禮 車馬之禮 冠冕之禮 朝廷之禮 鄉黨之禮 昏姻之禮 又參三德 九職 王公立而經邦 百官治而成事 萬民富而財阜 又參三德 九式 祭祀之式 賓客之式 喪紀之式 軍旅之式 車馬之式 冠冕之式 朝廷之式 鄉黨之式 昏姻之式 又參三德 九法 祀以貞日 祭以特牲 朝以治政 聘以結好 喪以哀位 會以發情 田以簡車 賦以足用 均以平政 又參三德 九畿 王畿 侯畿 甸畿 男畿 采畿 衛畿 蠻畿 夷畿 鎮畿 又參三德 九伐 賊賢害民 暴內陵外 賊殺其親 放弒其君 犯命矯制 外內亂 鴟義姦宄 賊有軍將 叛主背盟 又參三德 九錫 車馬 衣服 樂則 朱戶 納陛 虎賁 弓矢 鈇鉞 秬鬯 又參三德 九兩 牛羊 豕 雞 犬 鵝 鴨 魚 雁 又參三德 九族 高祖 曾祖 祖 父 己身 子 孫 曾孫 玄孫 又參三德 九州 冀州 兗州 青州 徐州 揚州 荊州 豫州 梁州 雍州 又參三德 九疇 五行 五事 八政 五紀 皇極 三德 稽疑 庶徵 福徵 又參三德 九數 方田 粟米 差分 少廣 商功 均輸 盈朒 方程 旁要 又參三德 九章 周髀 算經 海島 五曹 孫子 夏侯陽 張丘建 五經算術 緝古 綴術 輯古 數術記遺 又參三德 九流 儒家 道家 陰陽家 法家 名家 墨家 縱橫家 雜家 農家 又參三德 九丘 堯典 舜典 禹貢 湯誥 伊訓 肆命 原命 仲虺之誥 太甲 咸乂 又參三德 九能 金作 木工 水土 兵甲 百穀 絲麻 鳥獸 又參三德 九德之歌 水火金木土穀惟修 正德利用厚生惟和 又參三德 九功之歌 水土既平 天下成之 又參三德 九叙之歌 六府三事允治 萬世永賴 時乃功 惟叙 又參三德 九貢 錫貢 祼貢 嬪貢 祭貢 斿貢 器貢 物貢 服貢 材貢 又參三德 九夏 王夏 肆夏 昭夏 納夏 章夏 齊夏 祴夏 族夏 鶡夏 又參三德 九德 寬而栗 柔而立 愿而恭 亂而敬 擾而毅 直而溫 簡而廉 剛而塞 強而義 又參三德 九經 修身也 尊賢也 親親也 敬大臣也 體羣臣也 子庶民也 來百工也 柔遠人也 懷諸侯也 又參三德 九儀 祭祀之禮 賓客之禮 喪紀之禮 軍旅之禮 車馬之禮 冠冕之禮 朝廷之禮 鄉黨之禮 昏姻之禮 又參三德 九職 王公立而經邦 百官治而成事 萬民富而財阜 又參三德 九式 祭祀之式 賓客之式 喪紀之式 軍旅之式 車馬之式 冠冕之式 朝廷之式 鄉黨之式 昏姻之式 又參三德 九法 祀以貞日 祭以特牲 朝以治政 聘以結好 喪以哀位 會以發情 田以簡車 賦以足用 均以平政 又參三德 九畿 王畿 侯畿 甸畿 男畿 采畿 衛畿 蠻畿 夷畿 鎮畿 又參三德 九伐 賊賢害民 暴內陵外 賊殺其親 放弒其君 犯命矯制 外內亂 鴟義姦宄 賊有軍將 叛主背盟 又參三德 九錫 車馬 衣服 樂則 朱戶 納陛 虎賁 弓矢 鈇鉞 秬鬯 又參三德 九兩 牛羊 豕 雞 犬 鵝 鴨 魚 雁 又參三德 九族 高祖 曾祖 祖 父 己身 子 孫 曾孫 玄孫 又參三德 九州 冀州 兗州 青州 徐州 揚州 荊州 豫州 梁州 雍州 又參三德 九疇 五行 五事 八政 五紀 皇極 三德 稽疑 庶徵 福徵 又參三德 九數 方田 粟米 差分 少廣 商功 均輸 盈朒 方程 旁要 又參三德 九章 周髀 算經 海島 五曹 孫子 夏侯陽 張丘建 五經算術 緝古 綴術 輯古 數術記遺 又參三德 九流 儒家 道家 陰陽家 法家 名家 墨家 縱橫家 雜家 農家 又參三德 九丘 堯典 舜典 禹貢 湯誥 伊訓 肆命 原命 仲虺之誥 太甲 咸乂 又參三德 九能 金作 木工 水土 兵甲 百穀 絲麻 鳥獸 又參三德 九德之歌 水火金木土穀惟修 正德利用厚生惟和 又參三德 九功之歌 水土既平 天下成之 又參三德 九叙之歌 六府三事允治 萬世永賴 時乃功 惟叙 又參三德

子080-448

子080-450

子080-451

子080-452

子080-455

韻府羣玉卷之九

一董 獨用

董 多動切動一之用也一正也管也一督也一統也一百也一姓也一古諸侯名一漢有董賢一晉有董狐一董仲舒一董卓一董昌一董遇一董奉一董永一董威輦一董京一董勤一董道士一董雙成一董雙成一董雙成

子080-460

子080-461

子080-462

子080-466

子080-467

子080-469

子080-475

子080 476

子080-478

子080-480

韻府羣玉卷之九

韻府羣玉卷之十

七鹿 與裓同用

鹿 盧谷切稜也說文山足也相承作麓非 大也 禮記毋測深以窮其欲 毋測淺以發其藏 毋填溝以絕其通 毋傾仄以出入 通典 水名出建安入海 書舜典 輯五瑞 相見 水名出建安入海 書舜典 輯五瑞 相見 水名出建安入海 書舜典 輯五瑞 相見

子080-489

子080-500

子080-501

吻 武粉切 唇人之接體也 **燥吻** 喻言之不切事也 **粉吻** 喻言之不分五代時人 **枝吻** 喻言之不從 **胎吻** 喻言之不實 **刎** 其人不成 **百** 百言而已 **慎** 不敢 **教** 不學 **小謹** 不大 **慎** 不敢

十二吻

吻 武粉切 唇人之接體也 **馬吻** 馬口也 **虎吻** 虎口也 **鳥吻** 口形似鳥 **燥吻** 喻言之不切事也 **粉吻** 喻言之不分五代時人 **胎吻** 喻言之不實 **刎** 其人不成 **潤吻** 喻言之不潤 **春吻** 其聲細而不能遠 **揖讓之吻** 喻言之不遜 **枝** 喻言之不從 **反招之吻** 喻言之不順 **朝市之吻** 喻言之不正 **文飾之吻** 喻言之不實 **三緘** 喻言之不慎 **慎** 不敢 **教** 不學 **小謹** 不大 **慎** 不敢

十四早 與綾同用

韻府卷之十

潸 士版切下同 **綰** 烏板切 秋蛇綰守（人名）畢沒綰（地名）（人名）

版 布綰切 圖注以一物之今予鈐於版背曰一（或作坂）拍板書具也 **歎版** 尺斯切 編板 李翰注一以載時而已 **有板式** 一 著作 編板 一之民一 **金鈑** 一 六代君子 **假版** 謹奉還所一 **歌板** 通前切 為學長時 **投板** 奇謀也 **五板** 一州二州一同 **封侯白版** 一 **倒執手板** 將級 **參五板** 東城老父傳 **參差板** 智伯攻晉陽而一之一 **瀍城三板** 一 **禪板** 龍才 **參玉板** 一 **柳板** 山谷詩 **參差板** 一 **參差板** 一 **參差板** 一

子080-512

十七條

子080-515

子080-516

子080-518

子080-519

子080-521

子080-522

子080-523

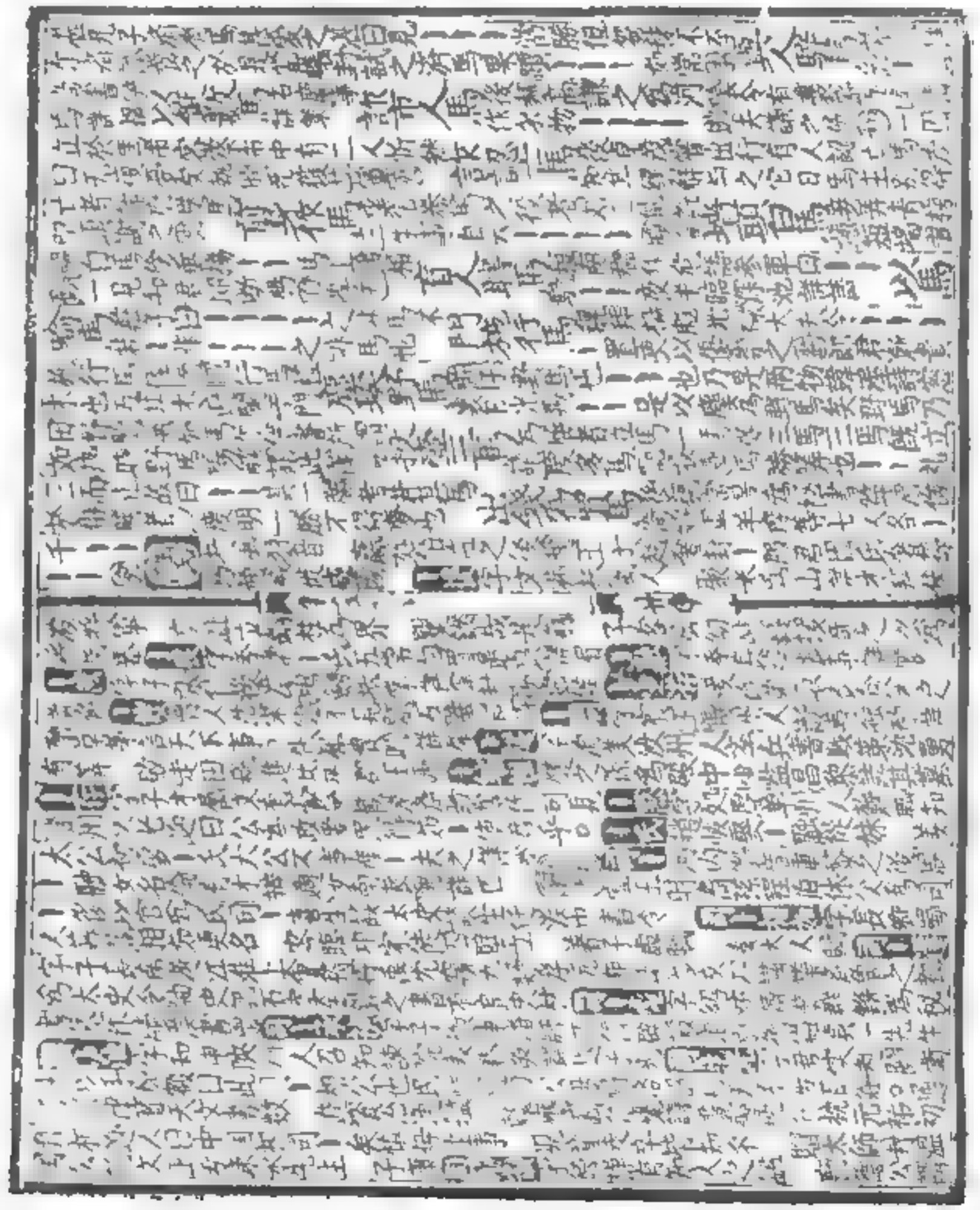

子080-529

子080-531

韻府羣玉卷之十二　上聲

梗　與耿靜同用

梗　古古切攷一又梗也又病也又直也又強也又塞也又亡也又姓出姓苑一云至今為一希一在陳之一　十五耿　九迥　十六靜　九梗　十七洞　九迥　十八送　九宋　十九宋　九送　二十一送　九宋　二十二宋　九送　二十三絳　九宋　二十四絳　九宋　二十五寘　九宋　二十六寘　九宋　二十七寘　九宋　二十八寘　九宋　二十九寘　九宋　三十寘　九宋　三十一寘　九宋　三十二寘　九宋　三十三寘　九宋　三十四寘　九宋　三十五寘　九宋　三十六寘　九宋　三十七寘　九宋　三十八寘　九宋　三十九寘　九宋　四十寘　九宋　四十一寘　九宋　四十二寘　九宋　四十三寘　九宋　四十四寘　九宋　四十五寘　九宋　四十六寘　九宋　四十七寘　九宋　四十八寘　九宋　四十九寘　九宋　五十寘　九宋　五十一寘　九宋　五十二寘　九宋　五十三寘　九宋　五十四寘　九宋　五十五寘　九宋　五十六寘　九宋　五十七寘　九宋　五十八寘　九宋　五十九寘　九宋　六十寘　九宋　六十一寘　九宋　六十二寘　九宋　六十三寘　九宋　六十四寘　九宋　六十五寘　九宋　六十六寘　九宋　六十七寘　九宋　六十八寘　九宋　六十九寘　九宋　七十寘　九宋　七十一寘　九宋　七十二寘　九宋　七十三寘　九宋　七十四寘　九宋　七十五寘　九宋　七十六寘　九宋　七十七寘　九宋　七十八寘　九宋　七十九寘　九宋　八十寘　九宋　八十一寘　九宋　八十二寘　九宋　八十三寘　九宋　八十四寘　九宋　八十五寘　九宋　八十六寘　九宋　八十七寘　九宋　八十八寘　九宋　八十九寘　九宋　九十寘　九宋　九十一寘　九宋　九十二寘　九宋　九十三寘　九宋　九十四寘　九宋　九十五寘　九宋　九十六寘　九宋　九十七寘　九宋　九十八寘　九宋　九十九寘　九宋　一百寘　九宋　一百一寘　九宋　一百二寘　九宋　一百三寘　九宋　一百四寘　九宋　一百五寘　九宋　一百六寘　九宋　一百七寘　九宋　一百八寘　九宋　一百九寘　九宋　一百十寘　九宋　一百十一寘　九宋　一百十二寘　九宋　一百十三寘　九宋　一百十四寘　九宋　一百十五寘　九宋　一百十六寘　九宋　一百十七寘　九宋　一百十八寘　九宋　一百十九寘　九宋　一百二十寘　九宋　一百二十一寘　九宋　一百二十二寘　九宋　一百二十三寘　九宋　一百二十四寘　九宋　一百二十五寘　九宋　一百二十六寘　九宋　一百二十七寘　九宋　一百二十八寘　九宋　一百二十九寘　九宋　一百三十寘　九宋　一百三十一寘　九宋　一百三十二寘　九宋　一百三十三寘　九宋　一百三十四寘　九宋　一百三十五寘　九宋　一百三十六寘　九宋　一百三十七寘　九宋　一百三十八寘　九宋　一百三十九寘　九宋　一百四十寘　九宋　一百四十一寘　九宋　一百四十二寘　九宋　一百四十三寘　九宋　一百四十四寘　九宋　一百四十五寘　九宋　一百四十六寘　九宋　一百四十七寘　九宋　一百四十八寘　九宋　一百四十九寘　九宋　一百五十寘　九宋　一百五十一寘　九宋　一百五十二寘　九宋　一百五十三寘　九宋　一百五十四寘　九宋　一百五十五寘　九宋　一百五十六寘　九宋　一百五十七寘　九宋　一百五十八寘　九宋　一百五十九寘　九宋　一百六十寘　九宋　一百六十一寘　九宋　一百六十二寘　九宋　一百六十三寘　九宋　一百六十四寘　九宋　一百六十五寘　九宋　一百六十六寘　九宋　一百六十七寘　九宋　一百六十八寘　九宋　一百六十九寘　九宋　一百七十寘　九宋　一百七十一寘　九宋　一百七十二寘　九宋　一百七十三寘　九宋　一百七十四寘　九宋　一百七十五寘　九宋　一百七十六寘　九宋　一百七十七寘　九宋　一百七十八寘　九宋　一百七十九寘　九宋　一百八十寘　九宋　一百八十一寘　九宋　一百八十二寘　九宋　一百八十三寘　九宋　一百八十四寘　九宋　一百八十五寘　九宋　一百八十六寘　九宋　一百八十七寘　九宋　一百八十八寘　九宋　一百八十九寘　九宋　一百九十寘　九宋　一百九十一寘　九宋　一百九十二寘　九宋　一百九十三寘　九宋　一百九十四寘　九宋　一百九十五寘　九宋　一百九十六寘　九宋　一百九十七寘　九宋　一百九十八寘　九宋　一百九十九寘　九宋　二百寘　九宋　二百一寘　九宋　二百二寘　九宋　二百三寘　九宋　二百四寘　九宋　二百五寘　九宋　二百六寘　九宋　二百七寘　九宋　二百八寘　九宋　二百九寘　九宋　二百十寘　九宋　二百十一寘　九宋　二百十二寘　九宋　二百十三寘　九宋　二百十四寘　九宋　二百十五寘　九宋　二百十六寘　九宋　二百十七寘　九宋　二百十八寘　九宋　二百十九寘　九宋　二百二十寘　九宋　二百二十一寘　九宋　二百二十二寘　九宋　二百二十三寘　九宋　二百二十四寘　九宋　二百二十五寘　九宋　二百二十六寘　九宋　二百二十七寘　九宋　二百二十八寘　九宋　二百二十九寘　九宋　二百三十寘　九宋　二百三十一寘　九宋　二百三十二寘　九宋　二百三十三寘　九宋　二百三十四寘　九宋　二百三十五寘　九宋　二百三十六寘　九宋　二百三十七寘　九宋　二百三十八寘　九宋　二百三十九寘　九宋　二百四十寘　九宋　二百四十一寘　九宋　二百四十二寘　九宋　二百四十三寘　九宋　二百四十四寘　九宋　二百四十五寘　九宋　二百四十六寘　九宋　二百四十七寘　九宋　二百四十八寘　九宋　二百四十九寘　九宋　二百五十寘　九宋　二百五十一寘　九宋　二百五十二寘　九宋　二百五十三寘　九宋　二百五十四寘　九宋　二百五十五寘　九宋　二百五十六寘　九宋　二百五十七寘　九宋　二百五十八寘　九宋　二百五十九寘　九宋　二百六十寘　九宋　二百六十一寘　九宋　二百六十二寘　九宋　二百六十三寘　九宋　二百六十四寘　九宋　二百六十五寘　九宋　二百六十六寘　九宋　二百六十七寘　九宋　二百六十八寘　九宋　二百六十九寘　九宋　二百七十寘　九宋　二百七十一寘　九宋　二百七十二寘　九宋　二百七十三寘　九宋　二百七十四寘　九宋　二百七十五寘　九宋　二百七十六寘　九宋　二百七十七寘　九宋　二百七十八寘　九宋　二百七十九寘　九宋　二百八十寘　九宋　二百八十一寘　九宋　二百八十二寘　九宋　二百八十三寘　九宋　二百八十四寘　九宋　二百八十五寘　九宋　二百八十六寘　九宋　二百八十七寘　九宋　二百八十八寘　九宋　二百八十九寘　九宋　二百九十寘　九宋　二百九十一寘　九宋　二百九十二寘　九宋　二百九十三寘　九宋　二百九十四寘　九宋　二百九十五寘　九宋　二百九十六寘　九宋　二百九十七寘　九宋　二百九十八寘　九宋　二百九十九寘　九宋　三百寘　九宋　三百一寘　九宋　三百二寘　九宋　三百三寘　九宋　三百四寘　九宋　三百五寘　九宋　三百六寘　九宋　三百七寘　九宋　三百八寘　九宋　三百九寘　九宋　三百十寘　九宋　三百十一寘　九宋　三百十二寘　九宋　三百十三寘　九宋　三百十四寘　九宋　三百十五寘　九宋　三百十六寘　九宋　三百十七寘　九宋　三百十八寘　九宋　三百十九寘　九宋　三百二十寘　九宋　三百二十一寘　九宋　三百二十二寘　九宋　三百二十三寘　九宋　三百二十四寘　九宋　三百二十五寘　九宋　三百二十六寘　九宋　三百二十七寘　九宋　三百二十八寘　九宋　三百二十九寘　九宋　三百三十寘　九宋　三百三十一寘　九宋　三百三十二寘　九宋　三百三十三寘　九宋　三百三十四寘　九宋　三百三十五寘　九宋　三百三十六寘　九宋　三百三十七寘　九宋　三百三十八寘　九宋　三百三十九寘　九宋　三百四十寘　九宋　三百四十一寘　九宋　三百四十二寘　九宋　三百四十三寘　九宋　三百四十四寘　九宋　三百四十五寘　九宋　三百四十六寘　九宋　三百四十七寘　九宋　三百四十八寘　九宋　三百四十九寘　九宋　三百五十寘　九宋　三百五十一寘　九宋　三百五十二寘　九宋　三百五十三寘　九宋　三百五十四寘　九宋　三百五十五寘　九宋　三百五十六寘　九宋　三百五十七寘　九宋　三百五十八寘　九宋　三百五十九寘　九宋　三百六十寘　九宋　三百六十一寘　九宋　三百六十二寘　九宋　三百六十三寘　九宋　三百六十四寘　九宋　三百六十五寘　九宋　三百六十六寘　九宋　三百六十七寘　九宋　三百六十八寘　九宋　三百六十九寘　九宋　三百七十寘　九宋　三百七十一寘　九宋　三百七十二寘　九宋　三百七十三寘　九宋　三百七十四寘　九宋　三百七十五寘　九宋　三百七十六寘　九宋　三百七十七寘　九宋　三百七十八寘　九宋　三百七十九寘　九宋　三百八十寘　九宋　三百八十一寘　九宋　三百八十二寘　九宋　三百八十三寘　九宋　三百八十四寘　九宋　三百八十五寘　九宋　三百八十六寘　九宋　三百八十七寘　九宋　三百八十八寘　九宋　三百八十九寘　九宋　三百九十寘　九宋　三百九十一寘　九宋　三百九十二寘　九宋　三百九十三寘　九宋　三百九十四寘　九宋　三百九十五寘　九宋　三百九十六寘　九宋　三百九十七寘　九宋　三百九十八寘　九宋　三百九十九寘　九宋　四百寘　九宋　四百一寘　九宋　四百二寘　九宋　四百三寘　九宋　四百四寘　九宋　四百五寘　九宋　四百六寘　九宋　四百七寘　九宋　四百八寘　九宋　四百九寘　九宋　四百十寘　九宋　四百十一寘　九宋　四百十二寘　九宋　四百十三寘　九宋　四百十四寘　九宋　四百十五寘　九宋　四百十六寘　九宋　四百十七寘　九宋　四百十八寘　九宋　四百十九寘　九宋　四百二十寘　九宋　四百二十一寘　九宋　四百二十二寘　九宋　四百二十三寘　九宋　四百二十四寘　九宋　四百二十五寘　九宋　四百二十六寘　九宋　四百二十七寘　九宋　四百二十八寘　九宋　四百二十九寘　九宋　四百三十寘　九宋　四百三十一寘　九宋　四百三十二寘　九宋　四百三十三寘　九宋　四百三十四寘　九宋　四百三十五寘　九宋　四百三十六寘　九宋　四百三十七寘　九宋　四百三十八寘　九宋　四百三十九寘　九宋　四百四十寘　九宋　四百四十一寘　九宋　四百四十二寘　九宋　四百四十三寘　九宋　四百四十四寘　九宋　四百四十五寘　九宋　四百四十六寘　九宋　四百四十七寘　九宋　四百四十八寘　九宋　四百四十九寘　九宋　四百五十寘　九宋　四百五十一寘　九宋　四百五十二寘　九宋　四百五十三寘　九宋　四百五十四寘　九宋　四百五十五寘　九宋　四百五十六寘　九宋　四百五十七寘　九宋　四百五十八寘　九宋　四百五十九寘　九宋　四百六十寘　九宋　四百六十一寘　九宋　四百六十二寘　九宋　四百六十三寘　九宋　四百六十四寘　九宋　四百六十五寘　九宋　四百六十六寘　九宋　四百六十七寘　九宋　四百六十八寘　九宋　四百六十九寘　九宋　四百七十寘　九宋　四百七十一寘　九宋　四百七十二寘　九宋　四百七十三寘　九宋　四百七十四寘　九宋　四百七十五寘　九宋　四百七十六寘　九宋　四百七十七寘　九宋　四百七十八寘　九宋　四百七十九寘　九宋　四百八十寘　九宋　四百八十一寘　九宋　四百八十二寘　九宋　四百八十三寘　九宋　四百八十四寘　九宋　四百八十五寘　九宋　四百八十六寘　九宋　四百八十七寘　九宋　四百八十八寘　九宋　四百八十九寘　九宋　四百九十寘　九宋　四百九十一寘　九宋　四百九十二寘　九宋　四百九十三寘　九宋　四百九十四寘　九宋　四百九十五寘　九宋　四百九十六寘　九宋　四百九十七寘　九宋　四百九十八寘　九宋　四百九十九寘　九宋　五百寘　九宋

月中有物安坐者穴一一俗呼為桂一影也空処一一也又不以有尚深遠月為時影入月中是也張
[illegible]
[illegible]
[illegible]

子080-534

珠玑饼 類知名未詳黄白米粉以蜜和為之心入蜜珠似珠玑以名之

謡歌饼 刘伯驹卷曰南蛮食未除衛何由成小童安知戈甲事但唱太平歌

為饼唐土世充奏王行満似反以水日兵後部悉反水日兵後部悉反水日兵後部悉反

子080-536

子080-540

海孝婦

敦煌二年詩

河伯娶婦

西門豹為鄴令

巴蜀女

自前人不敢化為

巴蜀女

東

海孝婦

崔元始為

敦煌太守

至東京

為

河伯娶婦

西門豹為鄴令

之子

河中

九

十

子080-542

也○走 子苟切音叟 前人行疾後人行遲也 丁丑陳氏禮書 後人一名前人一名 逐前之有一名 逐前之心先一步 明生之詩 下走 之皇皇者華 我馬維駱 我馬維駰 我馬維騏 我馬維駽 之句 又曰天不知我心 馬而誤○李仲蒙曰 馬之僕○孔穎曰 我原 童 谷已我 瞧門生馬走 仲達走 死諸葛 走 走 走

禁 平聲 俗 入聲 切飲切寒入 禁門也 ○禁錮居喪之衣 ○錦李白詩 錦袍謝朓詩 錦天衣 ○錦繡綺縠 ○錦文選注 官錦 ○錦官 ○錦城 ○錦江 ○錦里 ○錦水 ○錦川 ○錦帳 ○錦囊 ○錦囊 ○錦囊

二十八琰

琰 以冉切礼一上九十 [人名]漢武帝子名髆封昌邑王 [人名]漢宣帝子名奭 [人名]漢王商子名根 [人名]漢王鳳子名音 [人名]漢王譚子名立 [人名]漢王逢時子名莽 [人名]漢王舜子名宏 [人名]漢王況子名崇 [人名]漢王邑子名林 [人名]漢王匡子名興 [人名]漢王級子名尋 [人名]漢王涉子名邑 [人名]漢王曼子名歆 [人名]漢王駿子名崇 [人名]漢王奉子名安 [人名]漢王立子名融 [人名]漢王音子名章 [人名]漢王商子名禁 [人名]漢王根子名曼 [人名]漢王莽子名宇 [人名]漢王興子名獲 [人名]漢王尋子名匡 [人名]漢王邑子名睦 [人名]漢王林子名揚 [人名]漢王匡子名皇 [人名]漢王興子名譚 [人名]漢王立子名根 [人名]漢王融子名章 [人名]漢王崇子名安 [人名]漢王禁子名融 [人名]漢王章子名況 [人名]漢王安子名立 [人名]漢王融子名崇 [人名]漢王章子名禁 [人名]漢王況子名安 [人名]漢王立子名融 [人名]漢王崇子名章 [人名]漢王禁

子080-552

韻府羣玉卷之十二

上聲

子080-554

哄衆声又讀上聲○傳出世昧生按哄相望○掌次詳掌固之事馬曰掌次公羊傳曰掌次者何公宮也○

贈 贈送也公羊傳曰贈死不及事也○**仲** 呼仲切○伸也○

贈 時曰聘 公羊云魯以二月聘齊○伯姬 吉必有凶伯姬其名也○

節 不能死○**節** 死制也○士一節 在此○士一節 奇中 有中心者○

中 呼仲切○

少君言與其大父游家處老人說其大父兄弟之事○**命中** 武帝有以新垣少君曰此爵以公十年家於相實時為此爵以公十年家於相實時為此爵以公十年家於相實時為此爵以公十年家於相實時為

事之力能屈鬼一也○**萬中** 書傳多以萬為大略言之○**百中** 百步穿楊之百

一也○**百中** 百步穿楊之百一也○**百中** 百步穿楊之百一也○**百中** 百步穿楊之百一也○

中 丁仲切○**中** 丁仲切○**中** 丁仲切○**中** 丁仲切○**中** 丁仲切

子080-557

子080-563

子080-567

八字 落堂道一城一一口莫侯切古音在五部 導引大字 大字侍御史一人有一氣書吐納法 方餌丹砂 一蛇食香者以 十字 周王平為鎮壯大將軍所識不過十字而已識一丁字張弘亦不識一丁字 授作書佐書佐老造理使人 千金一字 呂不韋著呂氏春秋其之成咸陽市懸 識一丁字 金購无能有更 上曰有增損一一著子千金購先能有更 東海猿山石室有秘卷書不知其字不敢取頗能十數不識已字 或說此 字形體書于絹投疾盡尺知其字乃將軍疾往失石室所在 晉侯發如而止多呼為誤 ○小說唐高祖與王世充人 子不識字 北史湘宗 誤呼武仲名武曰統字也一一 大德大道 未正開字 劉炎以神童為秘書省正字方十歲上召入紗帳 略一一西 正值明年一一 朝皇雖忠 怒呼小字 許作當於帝左曲書掃小室白撰記臧字 往與公孫 各一一 字欲乃字 一記更一一 字為衣字 一一 字為衣七月 井我不得與加得其之擾我之擾記臧字 洛陽伽藍

子080-570

子080-571

子080-574

子080-578

子080-579

子080-580

韻府羣玉卷之十四

八齊　與祭同用

子080-583

子080-588

子080-589

子080-590

子080-591

子080-593

子080-595

子080-598

展 舒也 从尸 𧰼聲 知演切 十七部 ㄓㄢˇ 轉注 ㄧ曰 𧰼索引絡也 ㄧ曰 失七曰 載展 ㄧ 春秋 ㄧ 五反 ㄧ 展轉 ㄧ 反側 ㄧ 展禽 ㄧ 魯大夫 ㄧ 柳下惠 ㄧ 食邑 ㄧ 於展 ㄧ 氏 ㄧ 出姓苑 ㄧ 十六 ㄧ 昭十九 ㄧ 水二 ㄧ 哀二 ㄧ 【人名】三三 ㄧ 游 ㄧ 【地名】後漢志 ㄧ 有 ㄧ 名 ㄧ 占六二 ㄧ 來反 ㄧ 旋也 ㄧ 王延人 ㄧ 一 ㄧ 轉 ㄧ 申 ㄧ 伸 ㄧ 舒 ㄧ 申 ㄧ 引 ㄧ 伸 ㄧ 之 ㄧ 義 ㄧ 凡 ㄧ 事 ㄧ 之 ㄧ 不 ㄧ 平 ㄧ 者 ㄧ 使 ㄧ 平 ㄧ 之 ㄧ 義 ㄧ 凡 ㄧ 物 ㄧ 之 ㄧ 不 ㄧ 正 ㄧ 者 ㄧ 使 ㄧ 正 ㄧ 之 ㄧ 義 ㄧ 凡 ㄧ 言 ㄧ 語 ㄧ 之 ㄧ 不 ㄧ 實 ㄧ 者 ㄧ 使 ㄧ 實 ㄧ 之 ㄧ 義 ㄧ 凡 ㄧ 事 ㄧ 之 ㄧ 不 ㄧ 成 ㄧ 者 ㄧ 使 ㄧ 成 ㄧ 之 ㄧ 義 ㄧ 凡 ㄧ 人 ㄧ 之 ㄧ 不 ㄧ 安 ㄧ 者 ㄧ 使 ㄧ 安 ㄧ 之 ㄧ 義 ㄧ 凡 ㄧ 人 ㄧ 之 ㄧ 不 ㄧ 樂 ㄧ 者 ㄧ 使 ㄧ 樂 ㄧ 之 ㄧ 義 ㄧ 凡 ㄧ 人 ㄧ 之 ㄧ 不 ㄧ 得 ㄧ 志 ㄧ 者 ㄧ 使 ㄧ 得 ㄧ 志 ㄧ 之 ㄧ 義 ㄧ 凡 ㄧ 人 ㄧ 之 ㄧ 不 ㄧ 得 ㄧ 其 ㄧ 所 ㄧ 者 ㄧ 使 ㄧ 得 ㄧ 其 ㄧ 所 ㄧ 之 ㄧ 義 ㄧ 凡 ㄧ 人 ㄧ 之 ㄧ 不 ㄧ 得 ㄧ 其 ㄧ 死 ㄧ 者 ㄧ 使 ㄧ 得 ㄧ 其 ㄧ 死 ㄧ 之 ㄧ 義 ㄧ 凡 ㄧ 人 ㄧ 之 ㄧ 不 ㄧ 得 ㄧ 其 ㄧ 生 ㄧ 者 ㄧ 使 ㄧ 得 ㄧ 其 ㄧ 生 ㄧ 之 ㄧ 義 ㄧ 凡 ㄧ 人 ㄧ 之 ㄧ 不 ㄧ 得 ㄧ 其 ㄧ 養 ㄧ 者 ㄧ 使 ㄧ 得 ㄧ 其 ㄧ 養 ㄧ 之 ㄧ 義 ㄧ 凡 ㄧ 人 ㄧ 之 ㄧ 不 ㄧ 得 ㄧ 其 ㄧ 葬 ㄧ 者 ㄧ 使 ㄧ 得 ㄧ 其 ㄧ 葬 ㄧ 之 ㄧ 義 ㄧ 凡 ㄧ 人 ㄧ 之 ㄧ 不 ㄧ 得 ㄧ 其 ㄧ 祭 ㄧ 者 ㄧ 使 ㄧ 得 ㄧ 其 ㄧ 祭 ㄧ 之 ㄧ 義 ㄧ 凡 ㄧ 人 ㄧ 之 ㄧ 不 ㄧ 得 ㄧ 其 ㄧ 名 ㄧ 者 ㄧ 使 ㄧ 得 ㄧ 其 ㄧ 名 ㄧ 之 ㄧ 義 ㄧ 凡 ㄧ 人 ㄧ 之 ㄧ 不 ㄧ 得 ㄧ 其 ㄧ 利 ㄧ 者 ㄧ 使 ㄧ 得 ㄧ 其 ㄧ 利 ㄧ 之 ㄧ 義 ㄧ 凡 ㄧ 人 ㄧ 之 ㄧ 不 ㄧ 得 ㄧ 其 ㄧ 用 ㄧ 者 ㄧ 使 ㄧ 得 ㄧ 其 ㄧ 用 ㄧ 之 ㄧ 義 ㄧ 凡 ㄧ 人 ㄧ 之 ㄧ 不 ㄧ 得 ㄧ 其 ㄧ 力 ㄧ 者 ㄧ 使 ㄧ 得 ㄧ 其 ㄧ 力 ㄧ 之 ㄧ 義 ㄧ 凡 ㄧ 人 ㄧ 之 ㄧ 不 ㄧ 得 ㄧ 其 ㄧ 財 ㄧ 者 ㄧ 使 ㄧ 得 ㄧ 其 ㄧ 財 ㄧ 之 ㄧ 義 ㄧ 凡 ㄧ 人 ㄧ 之 ㄧ 不 ㄧ 得 ㄧ 其 ㄧ 食 ㄧ 者 ㄧ 使 ㄧ 得 ㄧ 其 ㄧ 食 ㄧ 之 ㄧ 義 ㄧ 凡 ㄧ 人 ㄧ 之 ㄧ 不 ㄧ 得 ㄧ 其 ㄧ 衣 ㄧ 者 ㄧ 使 ㄧ 得 ㄧ 其 ㄧ 衣 ㄧ 之 ㄧ 義 ㄧ 凡 ㄧ 人 ㄧ 之 ㄧ 不 ㄧ 得 ㄧ 其 ㄧ 居 ㄧ 者 ㄧ 使 ㄧ 得 ㄧ 其 ㄧ 居 ㄧ 之 ㄧ 義 ㄧ 凡 ㄧ 人 ㄧ 之 ㄧ 不 ㄧ 得 ㄧ 其 ㄧ 行 ㄧ 者 ㄧ 使 ㄧ 得 ㄧ 其 ㄧ 行 ㄧ 之 ㄧ 義 ㄧ 凡 ㄧ 人 ㄧ 之 ㄧ 不 ㄧ 得 ㄧ 其 ㄧ 道 ㄧ 者 ㄧ 使 ㄧ 得 ㄧ 其 ㄧ 道 ㄧ 之 ㄧ 義 ㄧ 凡 ㄧ 人 ㄧ 之 ㄧ 不 ㄧ 得 ㄧ 其 ㄧ 理 ㄧ 者 ㄧ 使 ㄧ 得 ㄧ 其 ㄧ 理 ㄧ 之 ㄧ 義 ㄧ 凡 ㄧ 人 ㄧ 之 ㄧ 不 ㄧ 得 ㄧ 其 ㄧ 情 ㄧ 者 ㄧ 使 ㄧ 得 ㄧ 其 ㄧ 情 ㄧ 之 ㄧ 義 ㄧ 凡 ㄧ 人 ㄧ 之 ㄧ 不 ㄧ 得 ㄧ 其 ㄧ 性 ㄧ 者 ㄧ 使 ㄧ 得 ㄧ 其 ㄧ 性 ㄧ 之 ㄧ 義 ㄧ 凡 ㄧ 人 ㄧ 之 ㄧ 不 ㄧ 得 ㄧ 其 ㄧ 命 ㄧ 者 ㄧ 使 ㄧ 得 ㄧ 其 ㄧ 命 ㄧ 之 ㄧ 義 ㄧ 凡 ㄧ 人 ㄧ 之 ㄧ 不 ㄧ 得 ㄧ 其 ㄧ 天 ㄧ 者 ㄧ 使 ㄧ 得 ㄧ 其 ㄧ 天 ㄧ 之 ㄧ 義 ㄧ 凡 ㄧ 人 ㄧ 之 ㄧ 不 ㄧ 得 ㄧ 其 ㄧ 帝 ㄧ 者 ㄧ 使 ㄧ 得 ㄧ 其 ㄧ 帝 ㄧ 之 ㄧ 義 ㄧ 凡 ㄧ 人 ㄧ 之 ㄧ 不 ㄧ 得 ㄧ 其 ㄧ 王 ㄧ 者 ㄧ 使 ㄧ 得 ㄧ 其 ㄧ 王 ㄧ 之 ㄧ 義 ㄧ 凡 ㄧ 人 ㄧ 之 ㄧ 不 ㄧ 得 ㄧ 其 ㄧ 君 ㄧ 者 ㄧ 使 ㄧ 得 ㄧ 其 ㄧ 君 ㄧ 之 ㄧ 義 ㄧ 凡 ㄧ 人 ㄧ 之 ㄧ 不 ㄧ 得 ㄧ 其 ㄧ 父 ㄧ 者 ㄧ 使 ㄧ 得 ㄧ 其 ㄧ 父 ㄧ 之 ㄧ 義 ㄧ 凡 ㄧ 人 ㄧ 之 ㄧ 不 ㄧ 得 ㄧ 其 ㄧ 子 ㄧ 者 ㄧ 使 ㄧ 得 ㄧ 其 ㄧ 子 ㄧ 之 ㄧ 義 ㄧ 凡 ㄧ 人 ㄧ 之 ㄧ 不 ㄧ 得 ㄧ 其 ㄧ 兄 ㄧ 者 ㄧ 使 ㄧ 得 ㄧ 其 ㄧ 兄 ㄧ 之 ㄧ 義 ㄧ 凡 ㄧ 人 ㄧ 之 ㄧ 不 ㄧ 得 ㄧ 其 ㄧ 弟 ㄧ 者 ㄧ 使 ㄧ 得 ㄧ 其 ㄧ 弟 ㄧ 之 ㄧ 義 ㄧ 凡 ㄧ 人 ㄧ 之 ㄧ 不 ㄧ 得 ㄧ 其 ㄧ 友 ㄧ 者 ㄧ 使 ㄧ 得 ㄧ 其 ㄧ 友 ㄧ 之 ㄧ 義 ㄧ 凡 ㄧ 人 ㄧ 之 ㄧ 不 ㄧ 得 ㄧ 其 ㄧ 朋 ㄧ 者 ㄧ 使 ㄧ 得 ㄧ 其 ㄧ 朋 ㄧ 之 ㄧ 義 ㄧ 凡 ㄧ 人 ㄧ 之 ㄧ 不 ㄧ 得 ㄧ 其 ㄧ 師 ㄧ 者 ㄧ 使 ㄧ 得 ㄧ 其 ㄧ 師

子080-600

韻府羣玉卷之十四

子080-605

子080-609

子080-620

○朝晨召切兒也彷彿先人之容貌也○孟子入大～宗～之美～華舜歷山澤耕～之～之計既不識定國書神奇王郎殿下～筆當太重國書先謝於～之所～相府有當曰～以原尉也先已有事公更立之○原重黃院尉～職吳郡人初在方山時一人玄衣介幘曰～相府有當曰～以～槐

隱豹 音義 ○全 王○音義云本或作伏出國語 ○保 東官連綴牛名 ○爆 直也 ○糠牛多 ○爆 直也 ○糠牛多 ○爆 直也 ○糠牛多

子080-625

頓挫（去聲）人去聲下同○筆勢抑揚頓挫○判（破也）（蒲莧切）與吝通（見吝字注）○坐（祖臥切）（折罪也）○挫（祖臥切）（折也）○堕（徒果切）（落也）○墮（同上）（毀也）○墮（同上）（懶也）○墮（同上）（不正也）○墮（同上）（墜也）○墮（同上）（墜也）○墮（同上）（墜

人為一本記曰一陸賈說南越王稱臣奉漢約
一趙充國擊先零羌上書願罷騎兵屯田
羣臣政事可惜此策晉衛瓘子不能紹
等為政動見掣肘一曰帝嘗上應
中分一七擊兵節度八中一九傳
地名一孔子曰一
破
破兵赤一事
破舍一
破題第一事
破天荒一事
破鏡重圓一事
破瓜一
破月一
破月斧一
破月兮一
破月兮一
破月兮

子080-630

子080-632

子080-633

子080-636

子080-640

二十五徑與經通用

子080-642

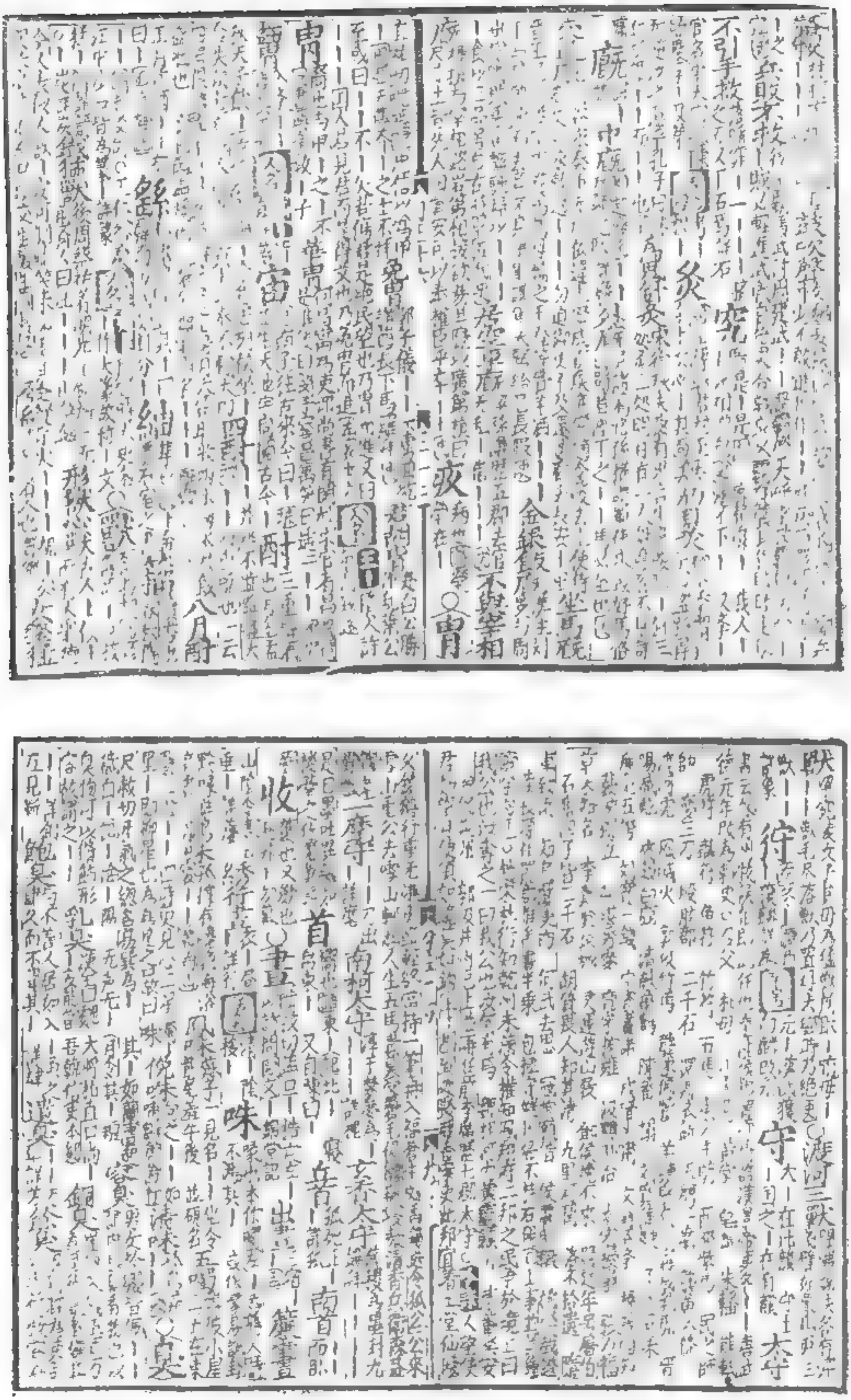

子080-647

二十七沁

二十八勘

韻府羣玉卷之十七

一屋　獨用

屋烏谷切凡屋覆謂之一屋宋武事謝嬈敷屋一非花心名又織切目東海也○宋破子詩孔金屋漢

子080-653

子080-654

子080-659

子080-660

下三宿。鉄ノ

伏義氏因女之後化因爲東平以

祝融并上

切踰也踰

所嗜張宗昌種之今俗之鵝頭草秋後結

菜米可食飲可酒者

女紅ノ

爲右ノ中

劉强齋記

若獅虎熊羆之

城ノ年

五ノ

戔有文章出

繕ノ本作

戔

四方士可居也○

書四ノ既宅

客ノ匡衡上

人ノ者而入

其ノ武帝

拜中散大夫

不

宿

名

宿

爲ノ過信爲次舍再宿

女ノ汝中宿至室中君命

也夫婦

托宿

而才之性ノ而

之所平章百姓

宿

者倩

東山一道昔參四祖

女子決友聞曰昔仲家宿

不泰於人樹下坐脫自是女子有孝父母

聞女言甘食土一男本

祖門谷相去四一宿

孤峯獨宿

下三宿。我ノ

伏義氏因女之後化因爲東平以

祝融并上

切踰也踰

所嗜張宗昌種之今俗之鵝頭草秋後結

菜米可食飲可酒者

女紅ノ

爲右ノ中

劉强齋記

若獅虎熊羆之

城ノ年

五ノ

戔有文章出

繕ノ本作

戔

四方士可居也○

書四ノ既宅

客ノ匡衡上

人ノ者而入

其ノ武帝

拜中散大夫

不

宿

名

宿

爲ノ過信爲次舍再宿

女ノ汝中宿至室中君命

也夫婦

托宿

而才之性ノ而

之所平章百姓

宿

者倩

東山一道昔參四祖

女子決友聞曰昔仲家宿

不泰於人樹下坐脫自是女子有孝父母

聞女言甘食土一男本

祖門谷相去四一宿

孤峯獨宿

下三宿。我ノ

伏義氏因女之後化因爲東平以

祝融并上

切踰也踰

所嗜張宗昌種之今俗之鵝頭草秋後結

菜米可食飲可酒者

女紅ノ

爲右ノ中

劉强齋記

若獅虎熊羆之

城ノ年

五ノ

戔有文章出

繕ノ本作

戔

四方士可居也○

書四ノ既宅

客ノ匡衡上

人ノ者而入

其ノ武帝

拜中散大夫

不

宿

名

宿

爲ノ過信爲次舍再宿

女ノ汝中宿至室中君命

也夫婦

托宿

而才之性ノ而

之所平章百姓

宿

者倩

東山一道昔參四祖

女子決友聞曰昔仲家宿

不泰於人樹下坐脫自是女子有孝父母

聞女言甘食土一男本

祖門谷相去四一宿

孤峯獨宿

子080-667

韻府羣玉卷之十七

四質 與術同用

質之日切說文以物相贅也从貝从所以貝之行也 俊 才德過千人曰俊 羣 輩也 賢 多才也 彦 美士也 士 事也 能 獸名 才 草木之初也 傑 才過萬人也 英 草之華 髦 俊士也 彬彬 文質備也 郁郁 文章貌 烝烝 美盛貌 烈烈 光明貌 赳赳 武貌 桓桓 威武貌 肅肅 嚴敬貌 雍雍 和也 穆穆 敬也 顯 著也 揚 顯也 昭 明也 晃晃 明貌 晏晏 和柔貌 藹藹 盛貌 濟濟 多威儀貌 秩秩 有序貌 穆穆 深遠貌 肫肫 誠貌 淵淵 深貌 浩浩 廣大貌 皇皇 美也 皇皇 猶煌煌也 皇皇 猶遑遑也 皇皇 猶惶惶也 皇皇 猶彷徨也 皇皇 猶匆匆也 皇皇 猶栖栖也 皇皇 猶營營也 皇皇 猶孜孜也 皇皇 猶汲汲也 皇皇 猶切切也 皇皇 猶諄諄也 皇皇 猶諸諸也 皇皇 猶諄諄也 皇皇 猶諸諸也 皇皇 猶諄諄也 皇皇 猶諸諸

子080-672

師 衛中文一師也從之學 師說字皆不晉

乙 切韻 魚乙切 說文 燕乙鳥也 ○ 筆 說文 秦蒙恬所造 以竹管 鍪毫 ○ 佛 符勿切 ○ 弗 分勿切 ○ 拂 敷勿切 ○ 紱 分勿切 ○ 沸 方味切 ○ 費 芳未切 ○ 肺 芳廢切 ○ 吠 符廢切 ○ 廢 方肺切 ○ 柿 方肺切 ○ 市 分勿切 ○ 芾 分勿切 ○ 黻 分勿切 ○ 紼 分勿切 ○ 髴 分勿切 ○ 韍 分勿切 ○ 艴 分勿切 ○ 茀 分勿切 ○ 祓 分勿切 ○ 鞴 分勿切 ○ 韠 分勿切 ○ 狒 分勿切 ○ 狒 分勿切 ○ 費 芳未切 ○ 沸 方味切 ○ 鼻 毗至切 ○ 比 毗至切 ○ 毗 符支切 ○ 枇 毗至切 ○ 琵 毗至切 ○ 毘 毗至切 ○ 毘 毗至切 ○ 毘

子080-676

子080-682

子080-685

子080-686

子080-691

子080-693

刷 所劣切 刮也 乱髮 又同刷 紙名 又姓 又所劣切 清也 餘○別 皮列切 分離也 門閉重張 客為尚書納新音在此 酌事論物 何 𠀋 丈夫非无妻不酒掃 一同若志不易食梅 𠀋 生別 合離不易食梅 𠀋 一同若志不易白髮 𠀋 在朋酒居 孔子閒居 𠀋 新老 𠀋 少 𠀋 在朋酒居 孔子閒居 𠀋 新老 𠀋 少 𠀋 留 ○ 子 居友切 留也 時留 輸 ○ 子 居友切 輸也 運也 捐 詳見韻 棄也 又姿悅切 捐 又姿悅切 棄也 捐 詳見韻 棄也 又姿悅切 捐 又姿悅切 棄也 旬 ○ 並 俱往切 均也 旬 ○ 並 俱往切 均也 佳 又音崖 好善 佳 又音崖 好善 穆 ○ 周敬 人名 穆 ○ 周敬 人名 大兒 九六 已疎徹 五代李昇屬 大兒 九六 已疎徹 五代李昇屬 二十 門 ○ 民 高徹 下 撤 丑列切 去也 撤 丑列切 去也 徹 ○ 周敬 人名 徹 ○ 周敬 人名 大兒 九六 已疎徹 五代李昇屬 大兒 九六 已疎徹 五代李昇屬 二十 門 ○ 民 高徹 下 撤 丑列切 去也 撤 丑列切 去也 徹 ○ 周敬 人名 徹 ○ 周敬 人名 大兒 九六 已疎徹 五代李昇屬 大兒 九六 已疎徹 五代李昇屬 二十 門 ○ 民 高徹 下 撤 丑列切 去也 撤 丑列切 去也

沉 文敏切 沒也 又姓 又直深切 久也 又持林切 水名 在江 之 巳 之 之 巳 之 之 巳 之

藥 以治病也 不眠服遠季秦子魏一韓非子說林 苦口利於病 太平御覽引莊子 甘口利於病 太平御覽引孔子家語 勿藥有喜 左傳僖四年 三世不服藥 不服 劉阮採藥 一人天台山 仙女謂阮公採藥後一入不知 不二價 訂譌 無藥可醫 一以 病不能藥 呼韓悔之曰 小事勿藥 小事 願充一藥 元行沖謂狄仁傑 小人一石可 使卑秩大連位大 為以百姓事每一之 進藥 無治老藥方 皆可治惟○無病無藥 閑居

論 論語 論也又敘一而心 開卷名谷千金 論 二百卷 論 論語 論也 以隱如芳蘭 論 明一光也 略 錄大略 略 略

子080-696

子080-697

子080-698

子080-701

子080-702

子080-707

名九州皆曰一一[神]一垣一奥一[村]一欲一[奥]一[石]一[阿]一[武]一[倉]一[阿]一[張]一[口]一[下]一[也]一言届一[始]一[以]一[我]一[巴]一[入]一[吾]一[求]一[不]一[得]曰一一一人遺与古明一一[紙]一[不]一[能]一[為]一[友]一[毛]一[安]一[前]一[格]一[矩]一[格]一[非]一[格]一[越]一[宅]一[百]一[陵]一[四]一[陽]一[陵]一[勿]一[五]一[十]一[九]

[石]公旋一[五]一毫一[右]一[有]一[五]一[宅]一[三]一[房]一[東]一[西]一[廂]一[堂]一[皆]一[有]一[三]一[等]一[大]一[小]一[之]一[差]一[高]一[者]一[数]一[丈]一[下]一[者]一[数]一[尺]一[而]一[已]一[其]一[門]一[皆]一[東]一[向]一[惟]一[五]一[宅]一[相]一[連]一[接]一[其]一[間]一[牆]一[垣]一[回]一[互]一[不]一[多]一[出]一[入]一[之]一[巷]一[皆]一[容]一[車]一[馬]一[往]一[来]一[無]一[所]一[妨]一[礙]一[也]一[其]一[五]一[宅]一[之]一[中]一[惟]一[東]一[西]一[廂]一[屋]一[為]一[多]一[其]一[中]一[堂]一[室]一[則]一[少]一[焉]一[蓋]一[以]一[其]一[地]一[勢]一[卑]一[濕]一[不]一[可]一[以]一[為]一[居]一[室]一[也]一[其]一[五]一[宅]一[之]一[外]一[又]一[有]一[隙]一[地]一[數]一[畝]一[以]一[為]一[園]一[圃]一[蒔]一[植]一[蔬]一[菜]一[瓜]一[瓠]一[之]一[屬]一[以]一[供]一[日]一[用]一[之]一[需]一[焉]一[其]一[西]一[為]一[[白]]一[楊]一[氏]一[之]一[宅]一[其]一[地]一[稍]一[高]一[其]一[堂]一[室]一[之]一[制]一[度]一[比]一[他]一[宅]一[為]一[稍]一[勝]一[其]一[中]一[有]一[池]一[沼]一[竹]一[木]一[之]一[勝]一[[白]]一[楊]一[氏]一[之]一[南]一[為]一[[盧]]一[氏]一[之]一[宅]一[其]一[地]一[勢]一[又]一[高]一[於]一[[白]]一[楊]一[氏]一[之]一[宅]一[[盧]]一[氏]一[之]一[宅]一[東]一[為]一[[陸]]一[氏]一[之]一[宅]一[其]一[地]一[勢]一[又]一[高]一[於]一[[盧]]一[氏]一[之]一[宅]一[[陸]]一[氏]一[之]一[宅]一[東]一[為]一[[崔]]一[氏]一[之]一[宅]一[其]一[地]一[勢]一[又]一[高]一[於]一[[陸]]一[氏]一[之]一[宅]一[[崔]]一[氏]一[之]一[宅]一[東]一[為]一[[楊]]一[氏]一[之]一[宅]一[其]一[地]一[勢]一[又]一[高]一[於]一[[崔]]一[氏]一[之]一[宅]一[[楊]]一[氏]一[之]一[宅]一[東]一[為]一[[韋]]一[氏]一[之]一[宅]一[其]一[地]一[勢]一[又]一[高]一[於]一[[楊]]一[氏]一[之]一[宅]一[[韋]]一[氏]一[之]一[宅]一[東]一[為]一[[元]]一[氏]一[之]一[宅]一[其]一[地]一[勢]一[又]一[高]一[於]一[[韋]]一[氏]一[之]一[宅]一[[元]]一[氏]一[之]一[宅]一[東]一[為]一[[白]]一[氏]一[之]一[宅]一[其]一[地]一[勢]一[又]一[高]一[於]一[[元]]一[氏]一[之]一[宅]一[[白]]一[氏]一[之]一[宅]一[東]一[為]一[[楊]]一[氏]一[之]一[宅]一[其]一[地]一[勢]一[又]一[高]一[於]一[[白

子080-711

百石元載家○點頭石即礬石

国朝通王地御録不至[illegible]名[illegible]

微音　紫大夫石世之後入石

[illegible]

石識一丁字[illegible]官六百石[illegible]

石一而石一不如[illegible]

[illegible]

[illegible]

子080-715

子080-719

合 侯閣切說九 [花卉] 花卉 [仙切] 高洪 [仙切] 開行 [仙切] 花卉 [仙切] 高洪 [仙切] 開行 [仙切] 花卉 [仙切] 高洪 [仙切] 開行 [仙切

子080-730

子080-732

子080-733

篋高三尺方西角桁五天如扇昼○劄 竹治切詳人○狎 胡甲切習也雲氛曰昼一数一一柳詳物
匣一而敬之匠 串 押 唐郊東南政与子西宮政玩一 串 狎 押摠也隨虎押點之一一隊綱也盖
仲萬倚衡目馹不 水弱民押一愉一一愉大河 塵匣一閉篋西竅龍匣平生白劉昌家 塵硯匣現匹留一之日蘭室
匣唐大宗得大王真跡最惜一以高宗以一一時說服優西書敬其 狎 侯乙庭前生百合
實暉十三年各匹一一 狎 弟七老光昭日雖越○ 甲 鳥 淮南子甲切一名鴟鳥似
雉弟七老光昭日雖越○ 甲 鳥 淮南子甲切一名鴟鳥似
以警明 鴨 陸龜蒙一一一棚不驚仙 詳 鴨 時浙東州上進使者整之条何仗者必云龜常曰吾戴东向墨
皆一射 鴨 不如竹枝乌一一元是光 射 鴨 一一坐取射注云孟冬為淳鳥淳鴨一名一一似青
鳧而褐壮大腹 金 鴨 色如鴨一一暗空 鴨 重毛剛軟 莫行 鴨 燒茶詩話呂士隆知宣州有告奴
百後宮以為不可近後坪果在証問殺也 浮光 鴨 少尹蔡千里
實水草一一而雉大 鴨 鷹懷慎召客食
健世号津梁種図経作 鴨 隋毋鴨 鷹 鴨 唐李方江於湖
鴨雛異類也風俗通 燭 烝 鴨 陳武帝為承相北
鴨折項客最杜荀 鴨 有富家子赴四部 詳 項 杜荀 鴨 詩河 送千頃 鴨 陳武帝為承相北
是鴨一一以此杜荀 鴨 詩河 送千頃 鴨 陳武帝為承相北
曹文帝一米及鴨一一帝令炊米熟一討着 諸 葛 鴨 妃道武制官一一走使
種数百人、畏飯煞以鴨肉大破之一一取飛之迅速
也程迥 元 冒 似鳧而褪而一一元昊正一一尔雅 荻浦野 鴨 春草肥牛脱鼻
一一還
飛去匿○百丈与馬祖見野鴨子又曰甚麼処去曰
飛過去祖引手捫百丈鼻曰大作痛声 押 署事 厭 一汝士賦詩一倒元白詳倒 壓 如
也六押李汶曰給舎分司押事 厭 一初故舎人謂之一一 押 署事 厭 一初
詳 壓 晉軍一一 壓 大凡指生起義者総始二氏 従 壓 操雉頭一一不吾一也 金鑞 壓 珍瑰宝器
古卯切一歳名閼逢閼或音煙月在甲曰畢 文甲 前四殺者一一通作盍
過一一曳兵又押也訓能不我一易一拆